...ón del Domingo — Núm. 1.515 — Porte pagado — Dirección, Redacción y Administración: AVENIDA DE MAYO 769 — Buenos Aires, domingo 23 de mayo de 1920

Las cartas destinadas a la Redacción deben ser dirigidas al director.

El diario no puede responsabilizarse por los manuscritos que se le envíen, ... a los autores guarden copia de ellos.

Dirección Telegráfica: EPOCA, Buenos Aires.

Teléfonos: U. T. Administración 7370 Av. Expedición 7372 Avenida. Sociales 7373 Avenida. Director 7374 Avenida. Redacción 7375 Avenida y 10 interno. Cooperativa 3927 Central.

CONGRESO NACIONAL
Biblioteca del Congreso Cámara de Diputados RIVADAVIA 1850 CAPITAL

La Epoca

PRECIOS DE SUSCRIPCION

CAPITAL
$ m/n. Por mes 2.50 — Trimestre 7.50 — Semestre 15 — Año 28.

INTERIOR
$ m/n. Trimestre 10. — Semestre 18. — Año 32.

EXTERIOR
$ oro 1 mes 2.50 — 3 meses 7.50 — 6 meses 15 — 1 año 32.

Número del día, 0.08. — Número atrasado (dentro de los 30 días), 0.20. — De fechas anteriores, 0.50.

LA EPOCA se envía directamente por correo a toda persona que la pida, acompañando el importe correspondiente. Los pedidos de subscripciones para el interior de la República se atenderán por cualquier número de días a razón de 0.08 el ejemplar.

23 DE MAYO DE 1920

La exportación de azúcar

...buscáramos en comentarios in...chables la alta previsión y la in...tible autoridad con que ha sido ...ado el decreto del P. E., per...do la exportación de azúcar, ...contraríamos sin duda, en los ar...ntos deleznables con que se le ... En ellos precisamente, más ...n nuestro elogio queda fijado el ...o del P. E. al adoptar su re...ción.

...verdad, harto difícil el problema que planteaban intereses encon...dos, el gobierno nacional lo ha ...elto buscando su armonía. Era ...o lo que debía hacer. Sin descui... los intereses del productor, no ha ...ido de vista por un instante aque... que interesan al pueblo consu...dor. Persiguiendo la baratura del ...culo, al conceder el permiso fija ...s las medidas necesarias para ...enar la especulación. El cálculo ...venta establecido para cada per...o de exportación, relacionado con ...próxima cosecha, ya cercana, ...ntizarán un precio inalterable. ...da también con las disposiciones ...l decreto, evitado toda posible es...ulación, en el trámite de los per...sos; textualmente dice en los dos ...tículos pertienentes:

"Ar. 2o. Todo exportador deberá dirigirse al ministerio de hacienda solicitando el permiso respectivo, al cual acompañará nota detallada con la expresión de la cantidad, clase y lugar donde se encuentre el producto que se proponga exportar. Art. 3o. El permiso solo será concedido previa comprobación por las oficinas de impuestos internos de las condiciones denunciadas por el solicitante".

Además, persiguiendo, siempre el propósito puro y patriótico de armonizar todos los intereses, pero como lo dejamos dicho, atento siempre a librar el artículo de las artimañas de los especuladores, se reserva, por el decreto el enérgico recurso de la denegación de permisos.

Tal previsión impone la estabilidad del precio reducido para la adquisición del consumidor. Reproducimos el artículo de la referencia que dice: "Art. 5o. El poder ejecutivo en el caso que durante los 90 días se elevara el precio de venta del azúcar al menudeo en los mercados de consumo de la república a un precio mayor de 4.60 los 10 kilos de azúcar blanca granulada y 5.50 los 10 kilos de azúcar refinada tipo pilet, denegará en lo sucesivo todo permiso de exportación y procederá a la venta inmediata en la forma que considere más conveniente de todo el azúcar depositada a su orden por los exportadores en garantía de la estabilidad del precio. Producida esta situación el poder ejecutivo abonará a los depositantes como precio único el de 4.10 los 10 kilos de producto neto que resulte en el momento de hacerse efectiva la garantía".

Están pues conciliados con un criterio ponderable de gobierno, todos los intereses: el de los industriales, que en parte es también del país puesto que afecta a la industria vital de varias provincias, y el que respecta a una fuerte incorporación de recursos a la economía nacional con la exportación cotizada a elevadísimos precios en el extranjero, y el del consumidor, interés principalísimo para el pueblo, desde que está prevenida como queda demostrado por los artículos citados, y por el concepto general del decreto, toda caprichosa oscilación.

Llegamos, pues, al término de una expectativa bien justificada, por medio de una conciliación de intereses, que el P. E. contempló con su alta independencia de criterio y que resuelve con un indiscutible acierto en la precisa interpretación de necesidades y exigencias públicas.

El decreto sobre el azúcar

Críticas de "La Prensa"

Cuando ayer expusimos nuestros ...res sobre el anticipo de una crí... anunciada por "La Prensa", nos imaginábamos que al ocuparse del decreto del poder ejecutivo sobre el azúcar discurriría con la estrechez de criterio que siempre lo hace cuando se trata de actos del poder ejecutivo actual, pero nunca imaginábamos que llegara a los límites que ha ...o acumulando a sus fines des...itos inconcebibles.

...luego, afirma una falsedad, [illegible]

... afirmación que carece en absoluto de fundamento. Precisamente, el decreto del ejecutivo lo que hace es garantizar al consumidor de la república un precio con un límite, ... que no puede salir por maniobras de la especulación, pues inmediatamente que esto aconteciese, no solamente quedaría prohibida la exportación, sino que el gobierno echaría sobre el mercado el azúcar depositada por los exportadores como garantía de que sus ventas en el exterior no pueden determinar suba de precios en el interior.

El decreto del ejecutivo tiende a mantener los precios dentro de la escala que se ha mantenido hasta ahora y, por consiguiente, el propósito fundamental que ha revelado desde el principio, es decir, de que el país consuma azúcar barato lo mantiene íntegro y con todas las garantías que dan la confianza de que se obtendrán los fines perseguidos.

No se alcanza qué procedimientos democráticos exige "La Prensa" del gobierno al respecto, y no los alcanzamos porque no entendemos el disparate, ni tampoco cómo es posible, ni cuál el motivo por el cual el poder ejecutivo tendría que recurrir al congreso para ser autorizado a hacer lo que ha hecho.

El diario mercantil no ha encontrado otro punto de crítica al acertado decreto gubernativo, sino afirmar arbitrariamente que, al acordar permiso de exportación del azúcar, se ha guiado solamente por los informes de los interesados. Es uno de los tantos sistemas de combatir a que nos tiene acostumbrados "La Prensa".

El gobierno, por medio de los re... [illegible]

...sino que ha podido constatar que en la actualidad es mayor la cantidad disponible, y por esta razón es que ha permitido la exportación de cien mil toneladas, llenándose los requisitos que el decreto exige, para que no puedan ser burladas las finalidades benéficas que se persiguen.

Y no sólo el gobierno ha adquirido la convicción del estado de la plaza en cuanto a la existencia del azúcar después de una prolija investigación, sino que ha determinado también su resolución la perspectiva que le ofrece, dándole mayores seguridades una cosecha en pie y de alhagadoras proporciones, que aleja el temor de que el azúcar pueda sufrir alteraciones en sus precios contrarios al interés de los consumidores.

La suba de precio del azúcar es universal, llegando en algunas naciones a precios elevadísimos. El único país donde se consume azúcar a precios razonables es la Argentina, y esos precios han de mantenerse, y si alguna modificación pudiera producirse, siempre sería en sentido de baja para el artículo.

[illegible]

...teniendo como hasta ahora la prohibición de exportar, lo que hubiese hecho subir los precios del azúcar, y también, por otra parte, critica que ahora se le permita, porque así el azúcar no podrá bajar de los precios actuales.

Y, entonces, ¿qué pretende?

Si se prohibe la exportación se va contra la libertad de comerciar, y si se concede sin restricciones, el azúcar subirá. Tal es el raciocinio increíble del diario mercantil.

Sólo con desatinos puede combatirse una medida de prudencia que contempla todos los intereses, los del productor y los del consumidor, sin causar perjuicios a la economía nacional.

Si se tiene la paciencia de leer a "La Prensa", se verá cuan deleznables son los recursos de que echa mano para hacer la crítica intentada.

¿Cómo ha sabido el gobierno que hay crisis universal de azúcar, y que habrá una nueva y gran cosecha?

¿Por qué al augurarlo así en los considerandos del decreto no ha citado todos los países del mundo donde se consume azúcar caro, y por qué no ha fijado las hectáreas de caña plantada en toda la república, y hasta el último kilo de azúcar que se espera cosechar?

A esto se reduce el tremendo examen con que amenazaba ayer "La Prensa". Un verdadero parto de los montes.

Un autógrafo de Edison para el Presidente de la República

El famoso inventor y hombre de ciencia Tomás A. Edison ha enviado al presidente de la república doctor Yrigoyen, un afectuoso saludo por intermedio de una comisión norteamericana, recientemente llegada al país.

El señor E. J. Haslop que preside esa comisión hizo entrega asimismo al primer magistrado del último retrato de Edison, con un autógrafo del ilustre sabio.

El doctor Yrigoyen agradeció a sus visitantes el saludo de que eran portadores, retribuyéndolo en frases llenas de admiración y elogio para el célebre inventor.

EN LA PRESIDENCIA

Poco después de mediodía concurrió a la Casa de Gobierno el presidente de la república.

Con algunos ministros atendió el estudio y despacho de asuntos de sus carteras.

Las vísperas de la patria

Bajo el sol luminoso, la ciudad se engalana de banderas. Luce el azul del claro firmamento matinal y luce el azul, disperso como una nevada de copos de añil, sobre la masa arquitectónica de la ciudad enorme. Evoca el día radiante, la vieja imagen de la vieja estrofa llena de candorosa unción patriótica:

"Al cielo arrebataron nuestros gigantes (padres
el blanco y el celeste..."

Estamos en vísperas de la jornada conmemorativa. Flota en el ambiente ese no sé qué jubiloso y extraño, ese ambiente histórico que hace revivir a la ciudad los grandiosos días del pasado. En los gestos, en los ojos de los transeuntes se trasunta la conciencia orgullosa de argentinidad que afirma las características de la raza frente al aluvión cosmopolita de gentes y de doctrinas que se nos vienen por los caminos del mar. Todo hace confiar en que la celebración será grandiosa. Presenciaremos otra vez aquella espléndida apoteosis patriótica, en que el pueblo de Buenos Aires parecía una enorme columna de nacionalismo acaudillado por la figura severa y enérgica del primer magistrado de la nación.

Nadie sería osado a negar que experimentamos un profundo y generoso despertamiento patriótico. Como una briosa reacción contra el desafío insolente de ideologías disolventes, contra los arrestos audaces del paño rojo, el pueblo se apresta a reafirmar la ideología gloriosa, e histórica de la constitución, a agruparse, una vez más, ... [illegible] ...el año ... de satisf... debidos al ...

...nuevo representante...

Mañana a las 15 horas será recibido en audiencia oficial por el presidente de la república el nuevo representante del Perú ante nuestro gobierno doctor Belarde, quien hará entrega en ese acto de las credenciales que lo acreditan en aquel cargo.

Como se distribuye nuestro trigo

Países que lo compraron este año

Cantidades y destinos

Según los datos que hemos obtenido en las aduanas nacionales, este año, desde el 1.o de enero hasta el 30 de abril último, el país exportó 2.555.223 toneladas de trigo, para los destinos que se mencionan a continuación:

Destinos	Toneladas
Inglaterra	700.410
Estados Unidos	19.710
Francia	383.573
Alemania	25.804
Bélgica	209.534
Italia	40.519
Holanda	214.884
Suecia	103.419
Dinamarca	12.114
España	178.487
Brasil	113.558
Brasil	113.558
A órdenes	411.921
Otros países	130.240

Debemos apuntar aquí que la casi totalidad del trigo que en el detalle precedente figura como despachado "a órdenes", fué desembarcado en puertos ingleses, de manera que la Gran Bretaña, como en otros años, figura a la cabeza de las naciones que compran nuestro trigo.

Apuntaremos de paso que las exportaciones de ese cereal en este año, superan en mucho a las que se operaron durante igual espacio de tiempo de cada uno de los cuatro anteriores. En 1919—desde enero a abril—se habían embarcado 364.873 toneladas; en 1918 la exportación fué de 801.103; de 628.370 en 1917 y de 950.718 en 1916.

El trabajo en los puertos

Nunca fué más intenso que ahora

120 trasatlánticos cargados en una semana

En todos los puertos del país reina febril actividad. La demanda de productos es tan intensa que los armadores y agentes marítimos tratan de apresurar todo lo posible los embarques. Esta actividad en las exportaciones obedece también al temor de que el gobierno argentino pueda adoptar medidas restrictivas para los embarques de algunos productos, a fin de evitar su escasez en plaza antes de las próximas cosechas.

Fueron cargados en los puertos nacionales durante la última semana, 120 trasatlánticos, de los cuales 84 conducen exclusivamente cereales y 36 van con sus bodegas repletas de productos ganaderos y derivados de la agricultura.

Los buques despachados con cereales llevan los siguientes destinos:

Inglaterra	20
Estados Unidos	4
Continente Europeo	32
Brasil	8
A órdenes	14
Varios puertos	6

Se sabe desde ya que por lo menos 10 de los 14 vapores que se despachan "a órdenes", irán a descargar a puertos de Inglaterra.

Cabe consignar aquí una palabra de estímulo para el personal de los puertos nacionales, que trabaja con encomiable actividad a fin de que no sufran interrupciones las operaciones de carga y descarga, en éstos momentos en que todos aquéllos están abarrotados de trasatlánticos.

Demostración al Dr. David Luna

El ministro de instrucción pública doctor Salinas, invitó a un almuerzo íntimo a un grupo de caballeros, en honor del doctor David Luna, electo senador nacional por La Rioja.

La comida fué servida en el salón alto de la confitería del Aguila, asistiendo a ella los doctores Salinas, David Luna, Alvaro Luna, Jorge A. Boero, ingeniero Pedro Bazán, Ramón J. Gène, diputado nacional Julio del C. Moreno, Agüero y el doctor Abelardo Córdoba.

Después de la comida, varios comprovincianos concurrieron a saludar al doctor Luna, que como es sabido goza de merecida simpatía entre sus comprovincianos.

Ecos de un nombramiento en el extranjero

Entre las muchas felicitaciones que el director del instituto tutelar de menores ha recibido de sus colegas del extranjero, encontramos una significativa, del doctor Honorio F. Delgado, de Lima, jefe de clínica de la facultad de medicina de aquella ciudad, profesor del seminario pedagógico y verdadera autoridad en materia psiquiátrica. Dice en su carta el doctor Delgado:

Señor profesor doctor Víctor Delfino: Muy ilustre y estimado doctor Delfino: Ha llegado a mis manos su muy grata del 31 del pasado, y precisamente cuando me disponía a enviarle mi felicitación entusiasta por su nombramiento de director del instituto tutelar de menores. Muy grande ha sido mi satisfacción al saber que, haciendo un raro acto de justicia, confieran cargo tan importante, delicado y significativo a la persona mejor dotada y preparada para desempeñarlo: es el caso de que se ha cumplido el ideal de "the right man in the right place"! Bien para la ciencia, bien para la humanidad y bien para quienes lo estimamos a usted como merece.

. . . .

Reciba usted, mi querido colega, el cordial y afectuoso saludo de su amigo. — Honorio F. Delgado. — Lima, 30|4|920.

Viaje del nuevo ministro holandés

En el vapor "Gelria" que es esperado en este puerto el 31 del corriente, llegará a Buenos Aires el nuevo ministro plenipotenciario de Holanda ante el gobierno argentino.

Producción exportada en una semana

Setenta millones en cereales

Trigo, maíz y lino

Según las informaciones oficiales, durante la última semana fueron embarcadas para el exterior 243.506 toneladas de trigo, 56.032 de maíz y 7.554 de lino.

El valor comercial de esos productos fué, en los puertos, término medio, de 25 pesos para el trigo, 28 para el lino y 11 para el maíz, todo cada 100 kilogramos.

Las cotizaciones citadas dan los siguientes valores totales para cada uno de los tres cereales a que hemos hecho referencia:

Trigo	$	60.876.500
Maíz	"	6.163.520
Lino	"	2.115.120
Total	$	69.155.140

Son, pues, cerca de setenta millones de pesos que la agricultura nacional incorpora a su haber en una sola semana.

Construcción de una línea férrea en Tucumán

Proyecto del diputado Aráos

El diputado Miguel A. Aráoz presentará en la primera sesión que celebre la cámara de la cual forma parte, un proyecto de ley por el que se establece que el P. E. procederá a construir una línea férrea que partiendo de Leales, provincia de Tucumán, llegue hasta Río Hondo, provincia de Santiago del Estero.

En la ejecución de esta obra podrá invertirse hasta la cantidad de tres millones treinta mil pesos moneda nacional en partidas que anualmente determinará la ley de presupuesto.

En sus fundamentos dice el autor que esta línea férrea tiene como finalidad, llegar a Río Hondo, haciendo fácil, rápido y barato el éxodo anual que la población de Tucumán realiza a los excelentes baños termales de aquella localidad.

En segundo término, conquistar para la actividad comercial aquella productiva región. Y significará también la realización parcial de una aspiración tucumana de ir con esta línea hasta Santiago, capital de la provincia del mismo nombre, para reafirmar tras de la cinta de hierro, el nexo de nuestros intereses comunes.

La línea a construirse—agrega—será de las pocas que no importarán erogación definitiva al tesoro nacional, sino el simple anticipo de una suma de dinero que será reembolsada kilómetro por kilómetro, adonde llegue la locomotora dentro del territorio tucumano.

Además significará economía sobre toda otra clase de vía de comunicación; y haciendo más rápido y seguro el tráfico, dará realce e intensidad a la agricultura y sembrará poblaciones prósperas, gemelas de Palá-Palá y Santa Rosa, alzadas al paso del F. C. C. N. en su marcha a Leales.

Para demostrar la factibilidad técnica de la obra se acompañan, con planos, los estudios realizados por la administración general de ferrocarriles del Estado.

Este proyecto será destinado a estudio de la nueva comisión de comunicaciones y transportes.

Servicio telegráfico especial para LA EPOCA

(De la United Press, Agencia Havas y nuestros corresponsales)

Disturbios en Hamburgo

Según nuevas informaciones, el presidente Carranza fué cobardemente asesinado

Los conflictos del trabajo en España

Desórdenes en Hamburgo

HAMBURGO, mayo 23 (United Press) — En un mitin efectuado ayer se produjo un tiroteo. La policía fué atacada por personas sin responsabilidad y la multitud recibió orden de dispersarse, en circunstancias de que un desconocido arrojó una granada de mano, matando a tres personas. Inmediatamente fueron cerrados el mercado y la municipalidad, vigilando los edificios una severa guardia. La policía patrulla las calles en camiones automóviles.

El asesinato de Carranza

VERACRUZ, mayo 23 (United Press) — Despachos aislados procedentes del interior, dicen que Carranza fué muerto por Herrera mientras se hallaba entregado al sueño.

MEJICO, mayo 23 (United Press) — El cadáver de Carranza debe llegar a ésta hoy por la noche y será entregado a sus hijas, Julia y Virginia, que se encargarán del entierro.

MEJICO, mayo 23 (United Press) — Obregón envió un mensaje a los partidarios de Carranza acusándoles de haber descuidado la defensa de su jefe. Obregón les dice:

"Carranza encontró la muerte abandonado por sus amigos que dejaron de cumplir con su deber en el momento de la prueba suprema. Vuestro grupo era suficientemente grande como para haberle salvado la vida. Si me acusáis de asesinato tendré el derecho de suponer que huísteis sin haber hecho uso de vuestros brazos ni de vuestras armas, puesto que ninguno de vosotros resultó herido."

WASHINGTON, mayo 23 (United Press) — El primer paso dado para librar a Obregón y su gobierno del cargo de asesinato de Carranza, fué dado cuando una agencia revolucionaria noticiosa hizo circular el mensaje de Obregón, declarando que las propias tropas carrancistas eran culpables y que ningún rebelde ... [illegible]

MEJICO, mayo 23. — (United Press). — El asesinato de Carranza es aparentemente el resultado de una traición de parte de Herrero. El presidente y su comitiva dependían de la escolta de Herrero, que se hallaba encargada de protegerlos facilitándoles la fuga. La matanza ocurrió en una montaña aislada.

Se ha ordenado la salida de un tren especial para conducir a ésta los cadáveres de las víctimas.

Témese un nuevo movimiento revolucionario en Alemania.

BERLIN, mayo 23 (A. Havas) — El señor Maximiliano Harden declaró que creía en la inminencia de un nuevo movimiento revolucionario en Alemania.

Los conflictos obreros en España

MADRIDAD, mayo 23 (U. Press) — El ministro del interior declara que los acontecimientos parece que están tomando buen camino y que actualmente se hallan reunidos patrones y obreros para tratar de llegar a un acuerdo definitivo.

Se agrega que la situación en Barcelona sigue igual y que algunos grupos de mujeres han recorrido las calles pidiendo el cierre de las fábricas, sin que la paralización se haya hecho general.

El ministro dijo que el gobernador de Barcelona manifestaba deseos de retirarse de su puesto, añadiendo que el gobierno no quería privarse de sus servicios y que le asignaría otro cargo.

Se espera que el conflicto de obreros de construcciones termine antes del lunes y que la huelga pueda ser evitada.

La guerra entre los polacos y los bolshevikis

VARSOVIA, mayo 23 (U. Press) — Las fuerzas bolshevikis se están concentrando al S. E. de Ukrania y están cruzando el Dnieper cerca de Ekaterinoslav, donde se encontrarán con los polacos librando una batalla que determinará sobre el dominio de toda Ukrania. Si los polacos logran éxito en sus operaciones, se cree que podrán fiscalizar la región que conquistó Denikin.

Los aliados piensan lanzar un empréstito de diez mil millones de marcos.

NUEVA YORK, mayo 23 (Agencia Havas) — Según una información procedente de París, insertada en el número de hoy del "New York Times", parece que los aliados se preparan para lanzar un formidable ... [illegible]

Esto, dice "The New York Times", constituye la primera serie de empréstitos internacionales ya proyectada. Este primer empréstito sería puramente europeo; esperándose la participación de los norteamericanos para los empréstitos subsiguientes.

"Lo que desean demostrar los aliados con esto a Norte América, finaliza el citado diario, es que Europa puede sostenerse sola financieramente".

Choque entre los obreros y la policía en Berlín

BERLIN, mayo 23 (U. Press) — Tres personas fueron muertas y varias heridas en un conflicto producido entre algunos obreros que se hallaban desocupados y algunas fuerzas de policía.

Las fuerzas del general von Letzov

BERLIN, mayo 23 (A. Havas) — El diario "Vorwaerts" contradice la declaración formulada por el ministro de la defensa, de que los cuerpos a las órdenes del general von Letzov habían sido licenciados, y que el llamado "Fuehrerbund" republicano estaba compuesto de oficiales.

Dice el citado diario que tiene pruebas de que los cuerpos del general von Letzov han sido trasladados a la Pomerania y cuenta con artillería. Esas fuerzas se distribuirán en las grandes propiedades.

Los conflictos obreros franceses

PARIS, mayo 23 (A. Havas). — El consejo federal de obreros ferroviarios resolvió, en la reunión efectuada durante la noche, continuar el movimiento huelguista.

En dicha reunión se aseguró a los obreros en huelga que serán sostenidos en la lucha, por todas las federaciones obreras, de acuerdo con la resolución del consejo federal.

Los bolshevikis en Persia

WASHINGTON, mayo 23 (United Press). — El departamento de Estado ha recibido noticia de que los bolshevikis dominan el puerto de Enzeli en Persia. Los bolshevikis, agrega la información, desembarcaron allí el 18 del actual.

LONDRES, mayo 23. — (United Press). — Sábese que la Gran Bretaña piensa seguir una política de abstención con respecto a los asuntos del Cercano Oriente.

Esta decisión fué adoptada cuando Lloyd George concurrió a la sesión del gabinete celebrada en ésta. La gravedad de la situación no se oculta ... [illegible] ...Padilla Erne... [illegible] ...muy atareados con las operaciones del frente polaco.

Congreso aeronáutico panamericano

ATLANTIC CITY, mayo 23 (United Press) — El primer suceso desagradable del congreso aeronáutico panamericano, ocurrió ayer por la tarde, cuando al aterrizar, un gran aparato Dehaviland se hizo pedazos. Los ocupantes resultaron ilesos.

El senador New hablando en el congreso, manifestó que deploraba que Norte América hubiera descuidado el desarrollo aéreo, haciendo notar la importancia que la aeronavegación entrañaba para todo el continente americano.

CARNET DEL VIAJERO

MUSEOS, BIBLIOTECAS Y PASEOS

Museo Nacional de Bellas Artes. — Arenales 654. Abierto todos los días, de 9 a 11 y de 13 a 16.30.
Museo Histórico Nacional. — Defensa 1600. — Abierto todos los jueves, domingos y días de fiesta, de 13 a 17.
Museo Mitre. — San Martín 355. Abierto todos los días, de 12 a 17.
Museo Agrícola. — Santa Fe 4200.
Museo Museo de Mineralogía y Geología. — Maipú 1241. — Abierto al público los días hábiles de 13 a 17. (Los sábados, de 8.30 a 11.30).
Museo Naval — Florida 801. — Jueves y domingos, de 13 a 18.
Museo Etnográfico. — Viamonte 430. — Martes y viernes, de 15.30 a 16.30.
Museo Nacional de Historia Natural. — Perú 208. — Lunes y jueves, de 10 a 18.
Biblioteca Nacional. — Méjico 564. — De 12 a 17, y de 21 a 23. Abierta todos los días, menos los de fiesta.
Biblioteca Popular del Municipio. — Corrientes 1615. — Abierta todos los días, de 13 a 18.30 y de 21 a 23.
Jardín Zoológico. — Las Heras esquina Avenida Sarmiento (plaza Italia). Abierto todos los días de 7 a 17.
Jardín Botánico. — Santa Fe 3954. (Plaza Italia). — Abierto todos los días, de 7 a 18.
Biblioteca de la Facultad de Derecho y Ciencias Sociales. — Moreno 830. Abierta todos los días hábiles, de 8 a 11.30 y de 13 a 18.30 y de 20 a 23.
Biblioteca de Policía. — Moreno esquina Cevallos: — Días hábiles, de 12 a 22.
Biblioteca del Colegio de Abogados. — En el Palacio de Justicia. Abierta todos los días hábiles, de 13 a 17.
Biblioteca Nacional de Maestros. — Rodríguez Peña 835. — Abierta al público todos los días hábiles, de 20 a 22. Los sábados de 8 a 12.
Biblioteca Nacional de Marina. — Florida 801. — Abierta de 9 a 12 y de 15 a 18. Los sábados de 9 a 12.
Museo Escolar Sarmiento. — Charcas 1081. — Abierto todos los días hábiles de 12 a 18, sábados de 9 a 12.

ESPECTACULOS

Teatros

COLON. — Empresa Camilo Bonetti y Cía. — Temporada oficial de 1920. — Maestro concertador y director de orquesta: Tullio Serafin. — Hoy, a las 20.45: Inauguración de la temporada. Primera función de abono del turno impar. "Mefistófeles", por los artistas Fidela Campiña, Ferdinando Ciniselli, Paolo Ludikar, María Claessens.
COLISEO. — Temporada lírica de 1920. — Gran compañía lírica italiana. — Próximo debut.
ODEON. — Temporada 1920. — Compañía dramática española María Guerrero-Fernando Díaz de Mendoza. Compañía dramática francesa Félix Huguenet. Primera actriz Mlle. Vera Sergine. Conciertos de Arthur Rubinstein. Abono a 35 funciones de moda y 6 conciertos. — Palcos bajos y balcón, sin entradas, 2.470 $; palcos altos, sin entradas, $ 10.60; tertulia de platea y orquesta, con entrada, $ 398; tertulias altas; primera fila, $ 222. Abono a 15 matinées: palcos bajos y balcón, sin entradas, $ 220; tertulia de platea y orquesta, $ 85; tertulias altas, primera fila, $ 64. — Nota: el impuesto municipal estará a cargo del abonado la mitad y la otra mitad a cargo de la empresa.
SAN MARTIN. — Compañía de comedias española Membrives-Isbert. — Hoy, a las 21: Los rabiosos; Las grandes fortunas. Couplets y tonadillas por Lola Membrives.
POLITEAMA ARGENTINO. — Compañía argentina de comedias Roberto Casaux. — A las 21.15: Las adivinas; El vasco de Olavarría.
VICTORIA. — Compañía de comedias española Salvat-Olona. — Hoy, a las 21: La dama de las Camelias.
NUEVO. — Compañía nacional de comedias Orfilia Rico. — Hoy, a las 21: ¿Hay novedades? El acaparador.
ARGENTINO. — Compañía Florencio Parravicini. — Hoy, a las 21: Caer en la trampa; Melgarejo.
APOLO. — Compañía argentina de dramas y comedias Pagano-Ducasse. A las 21: Nieves de primavera; El derrumbe del país.
LICEO. — Compañía argentina de dramas y comedias Camila Quiroga. — A las 21: El viaje de don Eulalio; Cuervos rubios.
NACIONAL. — Empresa Carcavallo y Cía. — Tu cuna fué un conventillo; Los espejos de la casa; Tu cuna fué un conventillo.
OPERA. — Compañía de sainetes, operetas y revistas Vittone-Pomar. — A las 21: Delikatessen Haus, (Bar Alemán); Así terminó la fiesta; Delikatessen Haus, (Bar Alemán).
BUENOS AIRES. — Compañía argentina de comedias, sainetes y revistas Muiño-Alippi. — Los enemigos del pueblo; A la gran muñeca; Los enemigos del pueblo.
COMEDIA. — Compañía de zarzuela española Ligero-León. — La España de pandereta; Las Verónicas; El potro salvaje.
AVENIDA. — Compañía de revistas Rosita Rodrigo. — El modisto de París; Buenos Aires Stores; El solar de la raza.
MARCONI. — Compañía argentina de comedias y dramas Podestá-Rosich. — A las 21: María Blanca; Con las alas rotas.
MAYO. — Compañía española de zarzuelas y revistas Montero-Montoya. — A las 21: El método Gorritz; El baile de los casados; La hija de España.
EXCELSIOR. — Compañía argentina Félix Blanco. — La cabra tira al monte; Vida amarga; Manicomio nacional.
VARIEDADES. — Compañía nacional Daglio-Gialdroni. — La krumira; Las luces del centro; Compra y venta.
TEATRO PUEYRREDON. — Rivadavia 6870. — Compañía de dramas y comedias Cerude-Cicarelli. — Todas las noches función por secciones.
CASINO — Gran compañía de atracciones. — A las 20.45: Gran éxito de toda la nueva compañía de variedades.
MAJESTIC THEATRE — Todos los días, tarde y noche, grandes estrenos de biógrafo y variedades: Exito de Delfy, Lanzetta, Trío Málaga. Las Porteñas, Rosario Pacheco, Antonia Costa.
PARQUE JAPONES — Paseo de Julio y Callao. — Temporada de invierno. Abierto los sábados por la noche y domingos y feriados, tarde y noche. Derecho al baile, teatro, cine y una atracción de la obtención de la entrada general de $ 1.
HIPPODROME — Gran circo Frank Brown — Una tradición nacional, 1884-1920. — Hoy, a las 21: Soberbio espectáculo con estreno de extraordinarios artistas.

Celebración del aniversario de la Revolución de Mayo

Los primeros festejos asumen brillantes proporciones

Mañana se realizará una manifestación con antorchas en Vélez Sarsfield

DIVERSAS INFORMACIONES

Una vez más el pueblo argentino celebra con singular regocijo el aniversario de los faustos acontecimientos de la memorable semana de mayo de 1810.

El culto de nuestras gloriosas tradiciones permanece inmutable. Así lo demuestra el entusiasmo cívico con qué se han iniciado los festejos patrios. Como en el año anterior, éstos asumen brillantes proporciones.

EN EL COLEGIO NACIONAL MARIANO MORENO

Un éxito extraordinario alcanzó la velada realizada anoche en el colegio nacional Mariano Moreno, para celebrar el 110o. aniversario de la revolución de mayo.

Ante una sala repleta de familias y estudiantes se efectuó la entrega de los premios a los alumnos laureados del curso de 1919.

Esta sencilla y simpática ceremonia, fué presidida por el intendente municipal señor José Luis Cantilo, por el rector del colegio don Manuel Derqui y por un grupo de caracterizados profesores.

Acto continuo, el catedrático doctor Salvador Debenedetti, pronunció un conceptuoso discurso, que fué muy aplaudido. Comenzó diciendo:

"Este hogar amplio y cálido, que se llama Colegio Nacional Mariano Moreno, está de fiesta. Abre un paréntesis a la diaria actividad, concentra la colmena estudiantil, incorpora a su amor el amor de cada hogar privado y, en pleno, en una fusión de sentimientos comunes, en una unidad de propósito y de esperanza y en una finalidad de justicia, premiar el esfuerzo, aplaude la virtud y sanciona la conducta".

"Tal es el significado de esta fiesta, de esta hora de profunda solidaridad y afecto de todos los que intervenimos". "Es la hora, pues, de las sanciones".

Más adelante agregó:

"Los bachilleres de 1919 se han dispersado ya, por las aulas de las distintas facultades en flor, como banda de trémulas mariposas sobre un jardín, van a continuar bajo formas nuevas, con métodos amplios, con disciplinas firmes y bajo la dirección de nuevos maestros, lo que aquí ensayaron o iniciaron".

"La nueva etapa que van a iniciar los bachilleres, por su significado y finalidad, debe ser decisiva. No por ello debemos creer que sea la última. Cada día, en el porvenir, puede marcar un jalón y ser de por sí una jornada. El desarrollo de la vida se mide no por la longitud del camino andado, sino por el número de victorias y éstas cuando el hombre tiene un alma y un corazón que vibran sana y libremente, se cuentan por minutos. El esfuerzo máximo está en vencernos a nosotros mismos, evitar cualquier deformación de la personalidad ante influencias extrañas o mal conocidas y sostener nuestra voluntad en un estado de sereno equilibrio que nos permita el juego libre de nuestro discernimiento".

Más adelante, dirigiéndose a los alumnos, dijo:

"Conviene tener presente que no debe constituir la humana preocupación el deseo orgánico del mejoramiento; del lucro, que puede ser origen de la buena vida y también de la disipación; de la riqueza en beneficio propio y exclusivo en cuyo caso tiene caracteres más graves que la miseria. Ninguna actividad se pierde ni ningún esfuerzo es vano cuando en su desenvolvimiento está marcada una legítima orientación.

Se equivocarían profundamente aquéllos que creen que a espaldas de la Universidad está la tierra de promisión; que más allá del aula universitaria se extiende una comarca donde la vida es cómoda, porque ha cesado la época del estudio y la llamada "tiranía de los programas". Esas fallas de concepto, esa equivocada apreciación, la oímos a diario. Jamás, jóvenes bachilleres, tengáis que recurrir, para excusaros y eludir vuestra propia responsabilidad, al conocido argumento de "errar la vocación". Allí estará la confesión de la derrota.

Nuestra hermosa patria necesita de la conjunción de todos los esfuerzos, ningún átomo debe disgregarse en la formación de nuestra extructura que deberá tener la rigidez y originalidad de línea de ciertas conocidas montañas".

. . . .

"Las horas que estamos viviendo nos dan motivos para las patrias evocaciones; la juventud argentina, de pie, reconcentrada, medita y lee en luminosos horizontes un bello destino y un magnífico porvenir. Yo sé que cada corazón es una lámpara que llamea, en el altar de la patria, cada sentimiento una ofrenda y cada alma un mundo de amor a ella ofrecido. No puede ser de otra manera: la patria es madre".

. . . .

"En nombre del señor rector, en nombre de los que fuimos vuestros profesores, va mi íntimo saludo.

Sospecho vuestros éxitos venideros porque os sé constantes y os sé buenos; sé que estos breves años de colegio han dejado sedimentos inconfundibles, en lo que podría llamar una edad de vuestra vida y sé, por fin, que en los días que os tocará vivir, cuando volváis el pensamiento al pasado para acariciar sus horas vividas, en esos momentos en que se siente un especial deleite en recorrer los eslabones de la cadena de nuestra vida propia, al detenceros en aquel eslabón que marca vuestro pasaje por esta casa, no habréis de repetir con la doliente amargura del divino gibellino de Florencio: "ningún dolor mayor que recordar el tiempo pasado...

He dicho".

A continuación se desarrollaron en forma correcta los demás números del programa que se había preparado, destacándose el joven violinista Luis Dragoski y la señorita Behring Esther Pariente, que en el violoncello ejecutó la Romance y la Tarantelle de Popper.

El ex alumno premiado con medalla de oro don Raúl Bottinelli, hizo uso de la palabra despidiéndose de sus profesores y camaradas.

Al terminar el acto, el doctor Wilfredo Solá, pronunció un breve discurso declarando inaugurada la sala de primeros auxilios del colegio.

Luego, la concurrencia pasó a los salones del círculo de profesores, donde se sirvió un lunch en honor de los alumnos egresados.

I. El señor José Luis Cantilo, el rector del colegio don Manuel Derqui y los profesores que presidieron [illegible] cto de la distribución de premios. II. Un aspecto de la sala de primeros auxilios inaugurada anoche.

Dr. Fernández Castro
ENFERMEDADES DE LOS OJOS ANTEOJOS
Jefe del servicio de Oftalmología del Hospital "Juan A. Fernández".
Consultas de 2 a 4. DEFENSA 661

EN LA ESCUELA NORMAL N.o 1

Como estaba anunciado, se realizó ayer en el salón de actos de la escuela de profesores Presidente Roque [illegible] Lozano Cohite, quien presentó en breves y oportunas palabras al doctor Belisario Roldán, que habló a continuación. Se refirió el doctor Roldán a la función educativa de la escuela, definiendo su misión de cultura y patriotismo en los países más civilizados de Europa, como Inglaterra, Francia y Alemania.

La elocuencia, la poética elegancia en imágenes y palabras, y la perfecta elocución, cualidades tan conocidas y admiradas por todos en la oratoria del Dr. Roldán, no podía dejar de entusiasmar al auditorio, el que le escuchó ayer lleno de unción patriótica y vibrando con las magistrales evocaciones heroicas que el orador hizo en su discurso.

A continuación fueron desarrollados los siguientes números, que componían el variado e interesante programa de la fiesta:

1.o. Himno Nacional, cantado a dos voces por alumnos del primero y tercero años. 2. Aires populares. 3. "La orquesta infantil", letra de la señorita Matilde Casati y música de la señorita Pilar Allende. 4. Himno a Belgrano, dirigido por la señorita Dolores Vidal. 5. Minué, bailado por alumnas del primero y cuarto grado, bajo la dirección de la señorita Zulema Abadés. 6. "San Martín en Mendoza", cuadro vivo, formado por alumnas del quinto y sexto grado.

Todos los intérpretes de los mencionados números merecieron entusiastas aplausos de la numerosa concurrencia.

Escuela normal núm. 1. — Grupo de alumnas que bailaron el "minué"

ESCUELA SUPERIOR COMERCIAL DE MUJERES

Celebrando el aniversario patrio, en esta escuela se efectuó un acto cívico, desarrollándose el siguiente programa:

1o. Himno nacional cantado por las alumnas; 2o. Disertación de la señora de Risso; 3o. "Página Blanca", de Belisario Roldán, recitación de la alumna de 1er. año Elba Calderato; 4o. Canción "A la bandera", coreada por las las alumnas; 5o. "A Belgrano", soneto de Torres Frías, por la niña Sara Silverain, de 1er. año; 6o. Canto "Mignon", de Thomas, por la señora Sara M. de Machado; 7o. "Al Pampero", estrofas por la señorita Herminia Combes; 8o. Coro patriótico cantado por las alumnas.

LA CONFERENCIA DE HOY EN LA PLAZA DEL ONCE

Esta tarde a las 15 se realizó en la plaza del Once, la conferencia patriótica organizada por la Comisión Nacional de la Juventud.

Este acto asumió brillantes contornos. Asistieron la banda de música del depósito de marina; una sección de la escuela de aprendices mecánicos, los exploradores de Don Bosco, el Asilo de Huérfanos, los colegios nacionales Mariano Moreno, Bartolomé Mitre, Juan Martín de Pueyrredón, escuela normal de profesores y varios establecimientos de educación.

Hicieron uso de la palabra el diputado nacional doctor Juan José Frugoni, fray Reginaldo Saldaña Retamar, un representante del ejército y un estudiante.

PROCESION CON ANTORCHAS EN VELEZ SARSFIELD

Mañana por la noche a las 21 se realizará la procesión cívica de antorchas organizada por la subcomisión de la Juventud de Vélez Sársfield.

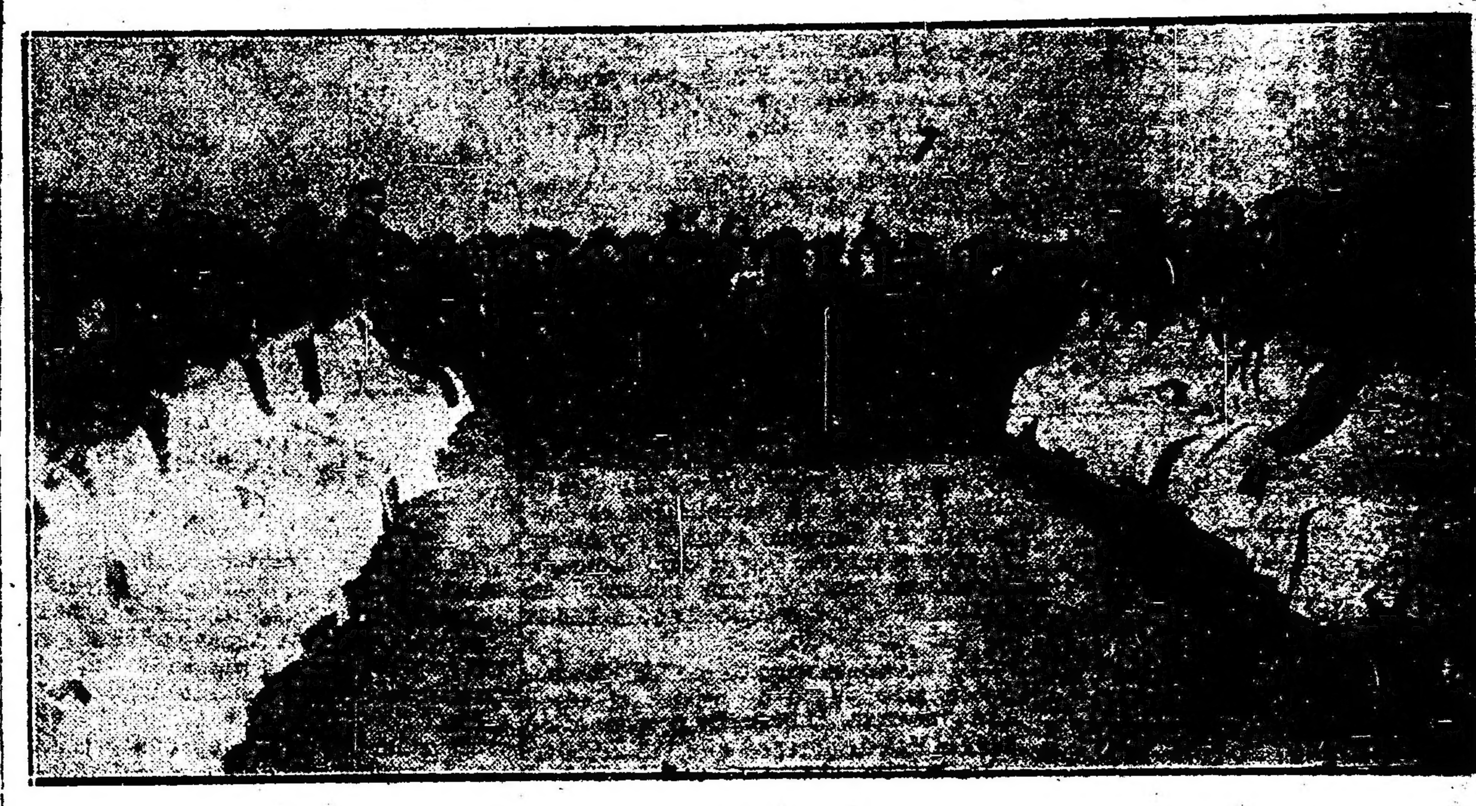

Escuela normal N.o 1. Los profesores y alumnos que asistieron al acto

Para este acto prestará su concurso el ministro de guerra y el jefe de policía de la capital, habiendo dispuesto el primero que concurra un escuadrón del 8 de caballería y [illegible]

EL ACTO DEL 24 A MEDIA NOCHE

La Comisión Nacional de la Juventud se reunió ayer para considerar una petición que se le había formulado en el sentido de cambiar la hora de celebración del homenaje del 24 a media noche.

En vista de no disponer del tiempo necesario para enviar a todas partes las comunicaciones del caso, y sin entrar a considerar la conveniencia del cambio propuesto, la junta central en pleno resolvió mantener la hora ya señalada de las 24 del día.

Ayer pasó una comunicación al ministro de obras públicas para que el gobierno autorice el paro de los trenes, dos minutos el 24 a media noche. En igual sentido se ha dirigido nota a la intendencia para que autorice el paro de los tranvías.

EL HOMENAJE SIMBOLICO

Están tomados todos los detalles para el más brillante éxito del homenaje simbólico de 2 minutos de silencio en honor de la Patria en su día más glorioso.

Comisiones de estudiantes recorrieron ayer toda la ciudad y lo harán hoy y mañana distribuyendo escarapelas, banderas y manifiestos en los cuales se pide el concurso del pueblo en favor del gran homenaje.

A las 24 exactas del día 24 se iniciará el homenaje con el repique de las campanas, disparos de bombas, toque de sirenas, etc., todo lo cual durará tres minutos y en seguida se sucederá el gran instante solemne en que habrán de detenerse todas las actividades en homenaje a la Patria. Cantado el himno nacional en medio del más alto regocijo, quedará de por sí reanudado el movimiento.

Las sociedades ferroviarias se han adherido al homenaje y lo mismo ha hecho la Compañía Argentina Lacroze. El Anglo-Argentino celebró ayer una entrevista con el intendente municipal sobre este asunto y probablemente hoy dictará una resolución en sentido favorable.

ESCUELA SUPERIOR DE COMERCIO SUD

Se celebró con todo entusiasmo el aniversario patrio en este establecimiento educacional.

El doctor Francisco M. de Almeida dió una conferencia a los alumnos de los cursos nocturnos y en los cursos diurnos, después de entonado el himno nacional y de oídas disertaciones muy aplaudidas de los alumnos de 5o. año, Caratti y Belza, los profesores doctores Molina Carranza y Raúl R. Rocha hablaron conmemorando el aniversario patrio. Cerró el acto el director de la escuela, doctor Juan C. Beltrán, con una vibrante arenga.

Momentos antes los alumnos de 5o. año hicieron motivo de una cariñosa demostración al director doctor Beltrán, a quien entregaron un artístico pergamino.

Por la tarde, el profesor de la misma escuela, doctor Rocha, dió una conferencia en el Instituto de economía doméstica incorporado a la escuela superior de comercio ante los alumnos, directores y profesores del instituto, teniendo palabras muy oportunas para la mujer en su futura actuación en la elaboración de nuestra definitiva nacionalidad. Con tal motivo, fué muy aplaudido y felicitado.

ASOCIACION DE FOMENTO DE VILLA TALAR

A fin de celebrar el aniversario patrio, esta sociedad ha organizado el siguiente programa de festejos: [illegible]

A las 10, conferencia patriótica por el señor Leopoldo Matta y canto del himno nacional, en Lacar y Nazca.

A las 14, juegos populares; carrera de embolsados, carrera de tres piernas, cinchada, concurso de saltos, con premios para los vencedores.

A las 20, cinematógrafo al aire libre en Lacar y Nazca. Retreta por la banda.

CLUB SOCIAL ESLAVA

Asociándose este club a los festejos que se realizarán en rememoración del 25 de mayo, efectuará el día 24 del corriente, a las 22. un baile extraordinario en el salón de la A. F. "La Argentina".

El salón será adornado con plantas, flores y artísticamente distribuídas se hallarán colocadas varias guías de luces eléctricas con los colores patrios.

Siguiendo la costumbre establecida, a media noche se ejecutará el himno nacional, que será coreado por las familias concurentes a la fiesta.

CLUB SOCIAL AMERICA

Festejando el 25 de mayo realizará en los salones de su local social. Canning 78, un baile de gala el 24 del corriente a las 22 y 30.

CIRCULO SOCIAL DE PALERMO

Festejando el próximo aniversario patrio y con el deseo de hacer conocer a sus asociados el local social, la C. D. de este centro, que preside el capitán de fragata don Emilio A. Bárcena dará una recepción el 25 del corriente a las 17 horas, a la que han sido invitados gran número de prestigiosas familias, quienes han prometido asistir.

Como se sabe, este Centro Social se encuentra instalado en la calle Santa Fe 3731.

CENTRO DE ALMACENEROS

El "Centro de Almaceneros" de acuerdo con la invitación de la comisión organizadora del "Homenaje a la Patria" ha resuelto invitar a sus asociados a concurrir a la manifestación cívica que se realizará el día 25 a las 13. A ese efecto por publicaciones en los diarios, la comisión organizadora del homenaje referido, anunciará el lugar fijado para la concentración de los socios de este centro.

ASOCIACION PATRIOTICA ESPAÑOLA

La Asociación Patriótica Española, aceptando complacida la invitación de la comisión organizadora del "Homenaje a la Patria", resolvió adherirse a la procesión cívica, que se realizará el 25 por la tarde. La comisión se agregará a la columna del sud que se extenderá por Entre Ríos desde Victoria, habiéndose fijado la hora de concentración a las 12.

Torneo Municipal

Resultados de esta mañana

Continuaron esta mañana en la cancha del Club de Gimnasia y Esgrima, en Palermo, las pruebas del torneo municipal organizado por la dirección de plazas de ejercicios físicos.

Numerosa concurrencia asistió a presenciar el torneo, la que al terminar cada prueba aplaudía entusiastamente a los vencedores.

Las pruebas verificadas esta mañana dieron el siguiente resultado:

Carrera de 200 metros, 2a. categoría, 1a. serie: 1o. José M. Aburre[illegible]ray, 2o. Angel Ablé. Tiempo: 25" 4|5. 2a. serie: 1o. Ricardo Bustamante, 2o. Joaquín Suárez. Tiempo: 24" 3|5. 3a. serie: 1o. Enrique Orional, 2o. Justo Galle. Tiempo: 25" 1|5. 4a. serie: 1o. Federico Carvia, 2o. Leonardo Siril. Tiempo: 24" 7|10. 5a. serie: 1o. Martiliense, 2o. Vicente Caslese. Tiempo: 24" 9|10.

6a. serie: 1.o Santiago Codino, 2.o Alberto Zavaleta. Tiempo: 26' 4|5.

7a. serie: 1o. Manuel Bellagamba, 2o. Bernardo Cerisa. Tiempo 27' 1|5.

8a. serie: 1o. Rodolfo Arnaut, 2o. Antonio De Barro. Tiempo: 26' 1|5.

Semifinales, carreras de 200 metros, 2a. categoría, 1a. serie: 1o. Federico Barrua, 2o. Enrique Oriona, 3o. Santiago Codino, tiempo: 24' 1|5.

2.a serie: 1.o Ricardo Bustamante; 2.o Juan J. Marsilessi; 3.o Manuel Bellagamba. Tiempo 2' 4 1|5.

1.a categoría. Carreras de 200 metros: 1.a serie. —1.o Agustín Garay; 2.o Otto Dresek. Tiempo 2'3 4|5.

2.o serie.—1.o Eduardo Alvó; 2.o Rodolfo Divincent. Tiempo 2'3 4|5.

Final. 1.a categoría: 1.o Thomson; 2.o Otto Dresek. Tiempo 1'7 [illegible]

Carreras de 110 metros con obstáculos; 2.a categoría; 1.o J. [illegible] Gairnac, 2.o Jorge Elordi; 3.o Leonard Siri. Tiempo 20' 3|10.

Salto en largo sin impulso. — [illegible] categoría, 1.o Moliné, 2 mts. 91 [illegible] 2.o Roveri, 2 mts. 86; 3.o Del [illegible] 2 mts. 81. 2.a categoría 1.o Héctor Basuni, 2 mts. 88; 2.o Nicolás [illegible]tana, 2 mts. 80 y 3.o Alfredo [illegible] 2 mts. 77.

Dr. Avelino P. Ferreira
ABOGADO
Estudio: PARANA 592

Dr. DOMINGO ZINGONI
Médico de la Asistencia Pública
INTERNAS Y SECRETAS.—De [illegible] 5 p. m. Sgo. del Estero 137.
U. T. 4383 Lib.

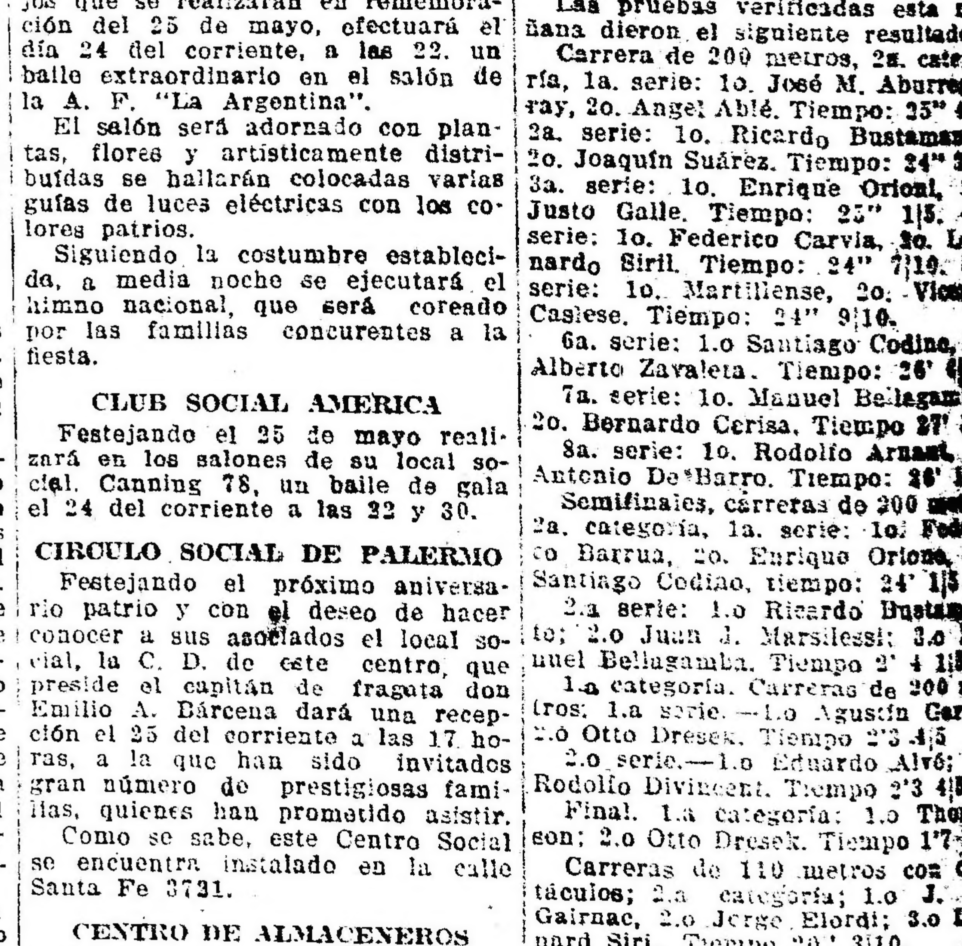

Las jiras del Intendente Municipal

El Sr. Cantilo inauguró hoy oficialmente la plaza de Villa Pueyrredón

En Villa del Parque dejó constituída la primera comisión de damas de protección a los árboles y plantas

Entusiasta recibimiento de los vecindarios al jefe de la comuna

Pocos minutos después de las 10 de esta mañana tuvo lugar en Villa Pueyrredón, el acto inaugural de la primera plaza pública de esa importante zona suburbana de nuestra metrópoli.

Gran cantidad de público concurrió a este acto, que tanta trascendencia tiene para el progreso de esa importante villa.

Al llegar el intendente municipal, señor Cantilo, acompañado de su secretario privado, doctor Pinto, y el oficial mayor de la secretaría señor Pedraza fué objeto de una colurosa ovación, siendo insistentemente aplaudido.

La comisión de damas acompañan al intendente municipal en la visita del local de la Comisión de fomento de Villa del Parque

Los docentes y niños de las escuelas congregados en la plaza de Villa Pueyrredón

La banda del regimiento 2 de infantería, que amenizó el acto, tocó el himno nacional, que fué coreado por los alumnos de las escuelas del distrito y por la concurrencia.

Apenas terminadas las últimas estrofas de la canción patria, que fueron acogidas con estruendosos aplausos, el presidente de la comisión de fomento de Villa Pueyrredón, señor Aguilar, pronunció un entusiasta discurso, en el cual puso de manifiesto de que la labor progresista del intendente municipal señor Cantilo, va palpándose diariamente como una hermosa realidad en el presente y una gran esperanza en el futuro para que la vida de los barrios suburbanos, a quien el señor Cantilo presta todo su inestimable concurso para el mayor progreso.

Terminó recordando también las glorias nativas que año tras año en adelante tendrán en la plaza pública el altar donde el patriotismo oficiará en la voz de los niños y los ancianos las glorias de la patria.

Acto continuo el intendente municipal pronunció una vibrante y entusiasta improvisación, interrumpida frecuentemente por aplausos y vítores. Se refirió a las estrofas patrias con que los niños habían puesto al acto, por medio de sus voces infantiles, la nota más simpática y más alta.

Aludió a la influencia social y higiénica que tienen las plazas públicas en todas las ciudades y terminó diciendo que esa plaza que se inauraba y que ahora apenas esbozada, sería mañana el sitio en que en horas de sol radiante vendrían los ancianos a vivir el recuerdo, mientras las madres del futuro, hoy niñas que lo escuchaban, contemplarían el alegre corretear de sus hijos.

El concejal doctor Trucco, especialmente invitado por la Comisión de Fomento de la localidad y a quien se le debe en gran parte mejoras obtenidas para el vecindario, pronunció también alusivas palabras al acto que fueron debidamente aplaudidas.

La señorita Aguilar con emoción y con mucho sentimiento declaró la poesía "El Aguila".

Terminado los discursos la banda tocó la marcha la Bandera que corearon los niños, formándose una compacta manifestación que encabezaba el intendente municipal, que recorrió varias cuadras hasta llegar al local de la Sociedad de Fomento, donde se sirvió un lunch. Hubo entusiastas brindis en honor del intendente, quien fué continuamente objeto de demostraciones de afectuosa simpatía.

Durante la inauguración de la plaza de Villa Pueyrredón

Después del acto de la inauguración de la plaza de Villa Pueyrreón el intendente se trasladó a Villa del Parque, donde el señor Cantilo dejó constituída la comisión de Damas de Protección de Arboles y Plantas.

En el local del Cine Palace, asistió al acto una gran concurrencia de damas y caballeros, invitados por la Sociedad de fomento de Villa del Parque, con motivo de la visita del intendente.

El presidente de la sociedad de fomento de Villa del Parque, señor Augusto Cilender, usó de la palabra para manifestar que la comisión recogiendo la feliz iniciativa del intendente de establecer en todos los barrios comisiones de protección de árboles y plantas, había tenido en Villa del Parque la más entusiasta acogida de parte de un numeroso grupo de damas, dispuestas a secundar la acción de la intendencia. Terminó diciendo que deseaban oir del intendente el pensamiento que guiaba tan elevados fines.

El doctor Cantilo en forma clara y llena de elevados conceptos, puso de manifiesto los altos propósitos que tienen las instituciones de esta índole y el apoyo que la mujer en primer término puede realizar en la protección de las plantas y flores. Dijo que estas iniciativas no habrían de quedar circunscriptas sólo a la protección del árbol y de la planta, sino que otras iniciativas esperan el estímulo y el entusiasmo de las damas que toman a su cuidado tan altruistas tareas.

La presidenta de la Sociedad de Damas de Protección de árboles y plantas, Sra. Matilde Praprotnik de Mujica, pronunció oportunas palabras sobre el acto y agradeció los conceptos amables del señor Cantilo.

Se efectuó luego una jira hasta el nuevo local de la sociedad de fomento, donde el señor Luis Praprotnik, hizo como miembro de la comisión algunos pedidos de mejoras edilicias para ese vecindario.

Al retirarse el intendente municipal fué insistentemente aplaudido por el numeroso vecindario de Villa del Parque.

El mejor recuerdo de la Fiesta Patria es, adquiriendo en LA EXPOSICION calle BRASIL 967, por sólo $ m/n. 7.00 el busto del primer PRESIDENTE ARGENTINO, elegido por plebiscito popular.

DR. HIPÓLITO YRIGOYEN

Nota: Se atienden pedidos para el interior sin recargo de precios

Sobre la carestía de la ropa

Una comunicación del gremio de sastres

En esta cuestión del encarecimiento de la ropa está ocurriendo lo que en esas pequeñas jugadas de lotería doméstica nadie gana. Todo el mundo declara pérdidas, pero el costo de los vestidos continúa en progresión ascendente. Los fabricantes de paños acusan a los sastres y a los intermediarios; éstos, a fabricantes y sastres; los últimos también a los fabricantes y un poco a la carestía de la mano de obra.

La lucha se ha empeñado, especialmente, entre sastres y "casimireros". Hemos publicado últimamente una serie de manifestaciones de propietarios de fábricas de tejidos o importadores de paños y casimires. Ahora tenemos a la vista una extensa nota que nos dirige la Unión Comercial de sastres. Tomamos de ese comunicado lo que se refiere más directamente al asunto en cuestión.

Después de protestar contra las imputaciones que se dirigen al gremio, basados—según afirman — en cálculos erróneos, la Unión Comercial de sastres expone lo siguiente:

"En nuestro país, la gente exige mucho y no se conforma simplemente con cubrir sus carnes, estableciendo por lo tanto diferencias de clase.

El público quiere los mejores artículos, los gustos más refinados y la confección más esmerada posible, al extremo tal, que a pesar del ambiente desfavorable que tratan de crearnos, los artículos que existen para confeccionar trajes a menos de 100 pesos son rechazados con desdén, no porque puedan juzgar todos lo que lo hubieran de adquirirlos su ínfima calidad, sino, que por estar predispuestos y convencidos que vestirían mal si los trajes no exceden de esto precio.

Ahora bien: el motivo de este aumento vamos a ponerlo en claro, pues todo el mundo hace comentarios de los aumentos de precios sin ver las causas que lo originan.

Con referencia a los casimires extranjeros es público y notorio que la suba ha sido tan elevada que hasta el mismo gobierno de Inglaterra ha querido intervenir en forma de control por cuanto las ganancias de los fabricantes según publicaciones oscilan desde un 300 o|o a un 4000 por ciento.

Los forros que empleamos que antes ascendían a 5.50 $, hoy han llegado a la bonita suma de 20 $; (este artículo, se entiende, es comprendido para todo un traje), la mano de obra ha aumentado, por la reglamentación aprobada por el departamento nacional del trabajo, ley cuya diferencia a los precios pagados desde hace un año puede calcularse en un 100 o|o, y en igual proporción los pantalones y chalecos.

Los fabricantes no argentinos, que residen en el país, en el año 1914 cobraban tres ochenta y cuatro pesos, por la misma mercadería que están vendiendo hoy a quince y diez y seis pesos, habiendo tenido solo un aumento en la fabricación de un 30 o|o en la mano de obra, a nuestro juicio si la mercadería a que aludimos no se hubiera aumentado en la forma que se ha hecho que representa un 400 o|o y se hubiera mantenido en un precio razonable; entonces, habría razón para competir con el casimir extranjero, y tanto los sastres, como la clientela estarían de acuerdo en consumir dicha producción, y se hubiera hecho una obra realmente patriótica vistiendo el género del país por el mismo precio que se cobraba por un traje con género extranjero antes de la guerra.

En general el aumento de costo de un traje es de un 175 o|o, y sin embargo, el precio de venta, en casas que no son de lujo es de pesos ciento setenta aproximadamente, lo que deja una utilidad al sastre de ($ 25) veinte y cinco pesos para cubrir gastos, depreciaciones en la mercadería e intereses del capital.

Puede comprobarse que los acaparadores de artículos de fabricación nacional, han obtenido beneficios de 800.000 pesos, de utilidad en un año lo que es un dato muy elocuente para los que se han dedicado a hacer una propaganda en su favor, disfrazándolo con hábitos de santos.

Estos cálculos un poco más meditados que los que aquellos que nos acusan ponen en manifiesto que somos víctimas de la más burda de las intrigas y puede fácilmente verse que de dos mil quinientos sastres y casas de roperías existentes en la ciudad, no hay cincuenta que gocen de una properidad insultante, el resto vegetan defendiéndose a base de economía y después de veinte o más años de lucha se encuentran en las mismas condiciones que al iniciarse, los que no están peor, por no haber podido evolucionar con su crédito en forma más eficaz.

Estas consideraciones inspiradas bajo la base de la más absoluta verdad, son las que han motivado el aumento de los trajes, habiendo llegado el momento que se ponga en claro la verdad señalándose a los verdaderos culpables.

Arrendamiento de campos

Excesos en los precios

Las noticias que se reciben de la campaña vienen cargadas de protestas por los altos precios que se fijan en la actualidad para los arrendamientos de campos.

Parece que los propietarios de tierras se han mareado con las cotizaciones del día de los cereales y creen que esta valorización, que es del momento será definitiva. De ahí que se han lanzado a exigir arrendamientos que ningún colono se atreve a aceptar, desde que nadie puede asegurar que en 1920 el trigo, el lino, el maíz y la avena podrán ser vendidos al extranjero a los precios que éste paga ahora.

Por campos situados en los límites de las provincias de Córdoba y Santiago del Estero, que hasta hace un año se pagaba 6.50 por hectárea, hoy se pide 15 pesos. El aumento es general en todo el país, lo que es de lamentar, por cuanto es muy posible que ello contribuya a que se siembre menos de lo que se tenía descontado, en vista de la excepcional buena situación de la agricultura nacional.

Empresas registradas en Londres

Operan en la Argentina e invierten sus reservas en Inglaterra

En Londres acaba de ser aprobado el último balance anual de la British and Argentine Meat Company, empresa de [illegible]

Los beneficios de esa compañía fueron excelentes en el año 1919, desde que, después de satisfechos todos los impuestos debidos al gobierno inglés, se resolvió pagar 10 por ciento de dividendo a las acciones ordinarias, más una bonificación especial de 2 1|2 o|o y 8 1|2 o|o a las acciones de preferencia, que, como se sabe, gozan de interés fijo.

Examinando dicho balance hallamos que la compañía adquirió en el año 1919 títulos de venta del gobierno inglés por valor de 100.000 libras esterlinas, con lo que las inversiones de esa naturaleza hechas por la empresa, alcanzan ahora a 372.000 libras esterlinas.

No deja de ser penoso el comentario que provoca esta actitud de compañías que, si bien registrados en Inglaterra, puede decirse que son argentinas por completo, desde que operan exclusivamente en ésta, donde tienen sus establecimientos y donde, de consiguiente, realizan sus ganancias.

En nuestro país también existen excelentes títulos de renta pertenecientes a empréstitos nacionales, que gozan de toda clase de franquicias, sin estar gravados, como en Inglaterra, con fuertes impuestos, y lo lógico sería que una parte de las reservas fuera invertida en el país, ya que es éste, con su envidiable prosperidad económica, el que abulta y hace prósperos los negocios de las empresas de capitales extranjeros.

Concurso de trigos para semillas

Iniciativa del F. C. O. de Buenos Aires

La empresa del ferrocarril Oeste, ha organizado un concurso de trigo para semilla en toda la zona de influencia de sus líneas ferroviarias en La Pampa y territorio de la provincia de Buenos Aires.

Ha iniciado este concurso la empresa del Oeste, con el propósito de estimular y cooperar al mejoramiento de la producción agrícola cerealista en el país.

Para acordar los premios ha sido fijada la zona Buenos Aires-Pampa Central, con 12 medallas de oro a las variedades: Barletta, Francés, Ruso, Japonés, Lombardo, Húngaro, Australiano, Paduano y Candeal Tagaurock. Al mismo tiempo se han constituido 12 segundos premios consistentes en medallas de plata para las mismas variedades. Además se han establecido dos premios de 500 pesos en efectivo para campeonatos de trigo tierno y duro.

La inscripción ha quedado abierta desde el 15 de abril hasta el 1o. de agosto, pudiendo los concurrentes dirigir las solicitudes al jefe de estación de cada punto. Deberán a la vez depositar dos kilogramos de la semilla que van a emplear en la siembra. Para tomar parte en el concurso la empresa ha dispuesto que deberá sembrarse por lo menos 20 hectáreas de la variedad a que se concurre.

Ferrocarril Oeste de Buenos Aires, Limitada. — Concurso de trigos para semilla. — La empresa del ferrocarril Oeste de Buenos Aires, en el deseo de cooperar al mejoramiento de la producción y consecuente con sus ideas de fomento y estímulo ha resuelto organizar un concurso de trigos para semilla dentro de la zona de influencia y sujeto a las bases y condiciones siguientes:

Zona de influencia del ferrocarril Oeste de Buenos Aires en la provincia de Buenos Aires y Pampa Central.

Inscripción — La inscripción queda abierta desde el 15 de abril hasta el 1o. de agosto, pudiendo los concurrentes dirigir las solicitudes al jefe de estación utilizando los formularios que les serán entregados por el jefe.

Los concurrentes harán entrega al jefe de estación de 2 kilos de trigo de cada una de las variedades a que concurran, del trigo que empleen para la siembra utilizando al efecto el formulario correspondiente, y recibirán una constancia en que se expresará el nombre y apellido, variedad a la que concurren, número de orden de inscripción.

Para tomar parte en el concurso deberá sembrarse un mínimo de veinte hectáreas de la variedad a que se concurre.

Podrá declararse desierto el concurso en el caso que el número de concurrentes no alcanzas a 5 dentro de cada variedad.

El jurado está constituído por un miembro de la Bolsa de Cereales, un representante del ministerio de agricultura de la nación, uno del Centro Nacional de Ingenieros agrónomos y el ingeniero agrónomo de la empresa del F. C. O.

El jurado, o la empresa del ferrocarril Oeste, se reserva el derecho de adquirir 200 fanegas de las distintas variedades premiadas con primer premio, satisfaciendo, además del precio de plaza, una prima de $ 5 por fanega.

Se establece que se podrán adquirir hasta 20 fanegas de cada una de las variedades: Barletta, Ruso, Francés, Pampa, Rietti, Japonés, Lombardo, Húngaro, Australiano, Paduano. 10 fanegas de cada variedad: Candeal Taganrock, hasta llegar al total de 200 fanegas.

Los premios se adjudicarán a los chacareros.

A los propietarios de trilladoras que hubieran trillado trigos que hayan sido acreedores a premio, se les entregará un diploma.

La distribución de premios se hará en la segunda quincena de marzo de 1921 en Buenos Aires.

Convención Notarial Argentina

Su próxima reunión

De acuerdo con lo resuelto por el primer Congreso Notarial Argentino, el lunes 24 del corriente a las 14, en los salones del Colegio Nacional de Escribanos, Av. de Mayo 776, se reunirán los delegados de los colegios y centros notariales de la república, que forman la convención para estudiar y resolver la "Confederación Notarial Argentina". Diversos proyectos de importancia se tratarán en dicha convención, entre ellos uno del delegado del Colegio de Escribanos de la ciudad del Rosario de Santa Fe, señor Arturo Coverton, titulado "Plan mutual — Proyecto de junta nacional del notariado — Representación suprema — Seguro de vida y ahorro", y otro del delegado del Colegio de Escribanos de La Plata, señor Enrique J. Risso, sobre estatutos.

RICARDO STRAUSS

SU PROXIMO VIAJE A BUENOS AIRES

Los amantes del arte deben estar de plácemes: el telégrafo nos anuncia que el 11 de junio próximo, el compositor alemán Ricardo Strauss se embarcará con destino a Buenos Aires, contratado por la empresa del Colón. Tendremos, así, oportunidad de conocer personalmente al autor de tanas obras magistrales.

Ricardo Strauss es el más grande de los compositores de la época. Su personalidad, su fecundidad, su grandiosidad de concepción, todo coloca al notable músico alemán a la cabeza del arte contemporáneo.

Aquí hemos aplaudido el gracioso "Fuegos de San Juan", la estupenda "Salomé" y el delicioso "Caballero de la Rosa", tres obras geniales, que son tres afirmaciones artísticas libres de la influencia wagneriana.

Aquí hemos admirado la grandiosa expresión de sus poemas sinfónicos, "Don Juan", "Muerte y transfiguración", "Así hablaba Zaratrusta" y "Til Eulenspiegel", producciones de deslumbradora y sonora orquestación, orquestación maravillosa, que es lo más genial en Strauss, que puede estar orgulloso de haber hecho progresar la orquesta, después de Wagner.

Ricardo Strauss nació en Munich el 11 de junio de 1864. Desde niño dió pruebas de su gran capacidad para la música. Estudió con Bülow y Ritter. Llamó la atención en el mundo con su fantasía sinfónica "Italia", a la que siguieron sus admirables poemas "Don Juan", Macbeth" y "Muerte y Transfiguración". Hace pocos años estuvo en Madrid, donde dió a conocer su "Don Quijote" que entusiasmó a los españoles hasta el frenesí.

Su obra "Guntram", en la que siguió las huellas de Wagner, ha sido muy discutida. El poco éxito de este trabajo le desanimó. Amargado y desalentado, dejó de componer hasta que al casarse, la felicidad le devolvió la inspiración. Compuso, entonces, sus hermosas obras "Serenata" y "Descansa, alma mía" y la humorística "Gracias de Till Eulenspiegel", que no podrá olvidarse jamás. Después compuso "Enoch Arden" y "Taillefer", obras maestras de instrumentación. Su "Don Quijote", ya citado, y su "Aymphonia doméstica" fueron el paso a la ópera, que alcanzó con sus soberbias "Salomé" y "Electra", que han conmovido al mundo entero.

Liga argentina contra la tuberculosis

Invitación a una conferencia internacional

El Dr. Gregorio Aráoz Alfaro, presidente de la Liga Argentina contra la tuberculosis, ha recibido del comité nacional de defensa contra la tuberculosis de Francia, que preside el ilustre estadista M. León N. Bourgeois, y del que es secretario general el profesor León Bernard, la siguiente nota:

El comité nacional de defensa contra la tuberculosis (organización central francesa de la lucha antituberculosa), ha decidido ofrecer a las organizaciones similares de los países adherentes a la sociedad de la naciones, y de los EE. UU. de América, a reunirse en París los días 18, 19 y 20 de octubre de 1920, con el fin de estudiar los medios para crear una asociación de esos distintos países contra la tuberculosis.

Este propósito ha obtenido ya, en principio, el asentimiento de la National Association for the Study and Prevention of Tuberculosis de América (EE. UU.) y de la National Association for the prevention of Consumption, en ocasión de la conferencia de esa sociedad en Londres, en octubre de 1919.

Tengo, pues, el honor de rogarle quiera aceptar [illegible] invitación que nos complacemos en hacerlo.

El programa de esta conferencia, comprenderá:

1.o Esencialmente, el estudio de la constitución de una Asociación Internacional de la Tuberculosis, conforme a los estatutos de la sociedad de las naciones.

2.o El estudio de una cuestión médica, referente a la tuberculosis.

3.o El estudio de una cuestión social referente a la tuberculosis.

4o. Aceptaré muy complacido cualquier indicación de su parte, relativa a la elección de esas dos cuestiones.

Con la esperanza de recibir una contestación favorable, tengo el honor, señor presidente, etc. Por el comité: Dr. León Bernard.

El doctor Aráoz Alfaro contestó aceptando y felicitando efusivamente al comité francés por su [illegible]

En la cámara de diputados

Distribución de las bancas

El aumento de la representación popular, de acuerdo a la nueva ley del censo, obligó, como es natural a aumentar también las bancas de que se disponía en el recinto de la cámara de diputados.

El trabajo fué ejecutado con todo primor por los talleres de la casa, señalando el adelanto que se ha ido alcanzando en los servicios internos y en sus múltiples manifestaciones.

La adjudicación que ha correspondido a cada uno de los señores diputados se señala por la numeración marcada en el plano que publicamos aquí, en la siguiente forma:

153 Aldao Ricardo.
58 Anello Arturo.
121 Aráoz Miguel.
28 Avellaneda Marco A.
4 Avellaneda Nicolás A.
68 Aranda Macedonio.
3 Anastasi Leonidas.
15 Agesta Enrique.
31 Albarracín Francisco L.
21 Arámburu Juan B.
157 Alemán Eugenio.
92 Ceballos Mariano P.
98 Cortínez Domingo.
26 Demaría Mariano (hijo).
104 Dussaut Rubén.
36 Díaz de Vivar Ramón.
37 Davel Ricardo J.
16 Daneri Luis M.
69 Dickmann Enrique.
40 Escobar Adrián C.
8 Echagüe Alfredo.
39 Ferreyra Andrés (hijo).
59 Fernández Jacinto.
84 Ferrarotti Juan Luis.
99 Frugoni Juan José.
60 Francioni Isaac.
Fernández Daniel E.
19 Fox Pedro A.
41 Gibert Pedro F.
51 Gallegos Moyano Carlos.
20 Garat Damián P.
Goyeneche Arturo.
83 Gil Matías.
118 Grau José.
80 Guido Mario M.
77 Gatica Teófilo I.
48 Güerci Luis.
93 González Iramain Héctor.
23 González José Antonio.
73 Gallardo Manuel.
54 González Zimmermann A.
22 Hernández Sabá Z.
87 Isnardi Arturo.
65 Justo Juan B.
112 Lagos Joaquín.
132 O'Reilly Guillermo.
113 Oyhanarte Raúl.
70 Padilla Ernesto E.
124 Padilla Eduardo.
74 Parody Silvio E.
116 Parry Roberto M.
86 Paz Alberto J.
6 Peña Manuel.
111 Pereyra Rozas Ricardo.
89 Pinedo Federico (hijo).
44 Pérez Virasoro Evaristo.
76 Pintos Angel.
7 Pradére Carlos M.
125 Quellet Emilio.
105 Quinteros Eduardo F.
49 Quiroga Marcial V.
175 Quirós Herminio J.
30 Raffo de la Reta Julio C.
Remonda Mingrand Federico.
63 Repetto Nicolás.
25 Riú Francisco A.
43 Robín Castro Napoleón.
29 Rodeyro José León.
155 Rodríguez Calixto.
107 Rodríguez Carlos J.
52 Rodríguez Jorge Raúl.
96 Rothe Guillermo.
46 Rougés León.
123 Rubilar Francisco.
53 Sánchez de Bustamante Teófilo.
24 Sánchez Sorondo Matías G.
103 Santamaría Arturo.
72 Santamarina Antonio.

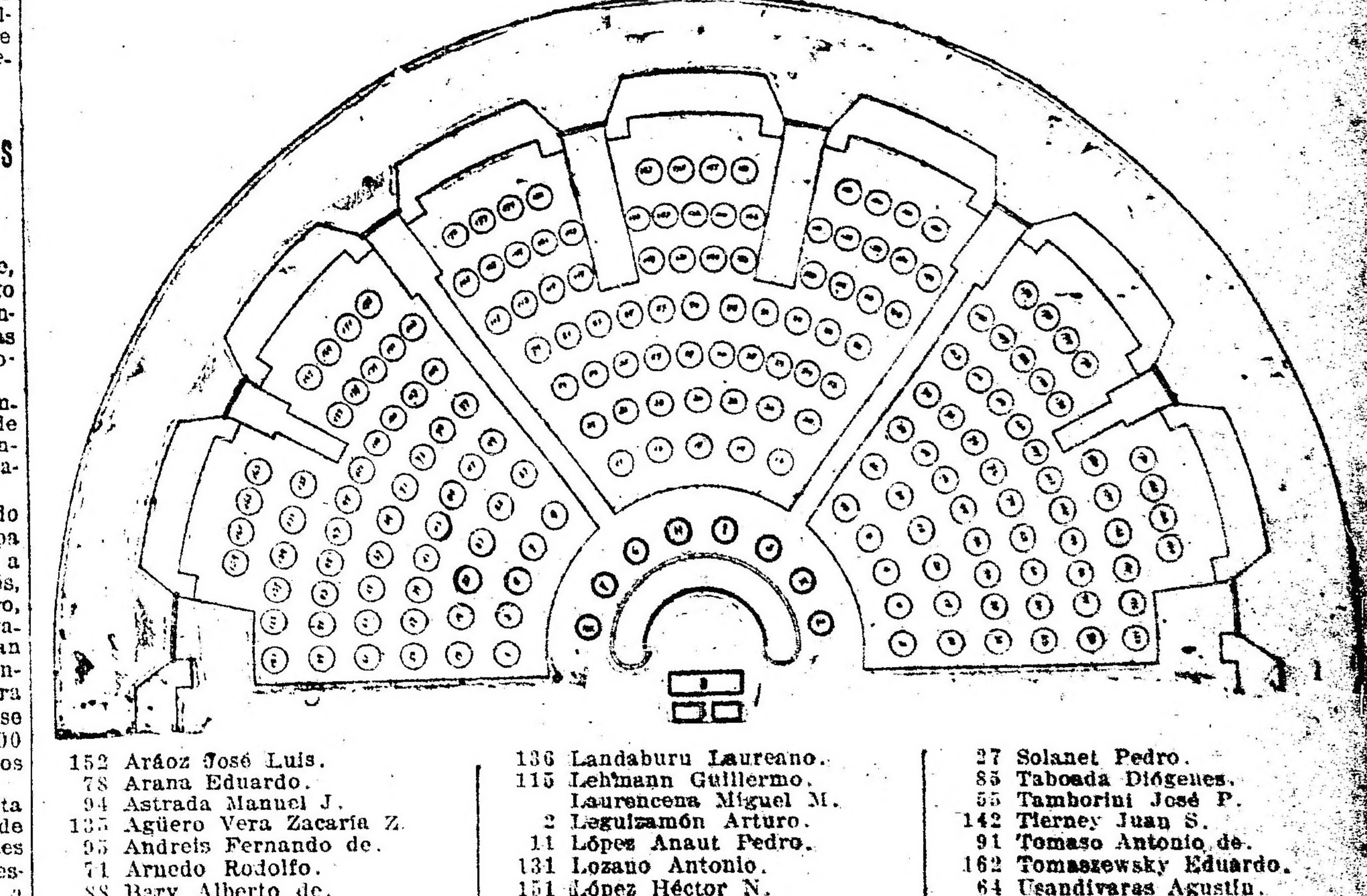

152 Aráoz José Luis.
78 Arana Eduardo.
94 Astrada Manuel J.
135 Agüero Vera Zacaría Z.
95 Andreis Fernando de.
71 Arnedo Rodolfo.
88 Bary Alberto de.
57 Beiró Francisco J.
45 Berrondo Valentín.
67 Bravo Mario.
32 Bermúdez Manuel A.
42 Breard Eugenio E.
139 Barrera Nicholson Antonio.
158 Beguerístain Manuel.
14 Bas Arturo M.
97 Bunge Augusto.
120 Casás José O.
141 Cabrera Enrique.
33 Caracoche Pedro.
90 Carosini Alberto.
143 Cabrera Aníbal.
12 Costa Julio A.
1 Celesia Ernesto H.
154 Capurro Juan J.
117 Cristobo Gumersindo.
149 Cardarelli Emilio.
9 Corvalán Santiago E.
145 Carol Absalón.
110 Constanti Gerardo.
106 Correa Francisco B.
100 Cafferata Juan F.
18 Cárcano Ramón J.
136 Landaburu Laureano.
115 Lehmann Guillermo.
Laurencena Miguel M.
2 Leguizamón Arturo.
11 López Anaut Pedro.
131 Lozano Antonio.
151 López Héctor N.
Lencinas Carlos W.
10 Maidana Julián.
148 Moral Ernesto N. del.
38 Martínez Benigno.
5 Martínez Enrique.
109 Martínez José M.
102 Martínez José H.
47 Mouesca Eduardo.
34 Méndez Casariego Alberto.
17 Molina Víctor M.
156 Massoni José S.
56 Montes José Antonio.
160 Mora y Araujo Manuel.
137 Moreno Julio del C.
61 Muzio Agustín S.
66 Míguez Edgardo.
108 Molinas Luciano.
114 Miñones Alejandro.
82 Noriega Víctor José.
101 Núñez Pedro R.
81 O'Farrell Juan.
62 Oliva Moisés J.
13 Ortiz Roberto M.
177 Otamendi José A.
147 Olmos José T.
27 Solanet Pedro.
85 Taboada Diógenes.
55 Tamborini José P.
142 Tierney Juan S.
91 Tomaso Antonio de.
162 Tomaszewsky Eduardo.
64 Usandivaras Agustín.
35 Valle Delfor del.
50 Vedia Mariano de.
119 Vera Octaviano S.
79 Vergara Valentín.
133 Villafañe Benjamín.
75 Yolde Lauro.

—El plano está tomado del recinto frente a la presidencia.

Las bancas del centro, corresponden según sus letras a

D. a taquígrafos.
E. " Ministro del Interior.
F. " " de Relaciones Exteriores y Culto.
G. " " de Hacienda.
H. " " de Justicia e Instrucción Pública.
I. " " de Guerra.
J. " " de Marina.
K. " " de Agricultura.
L. " " de Obras Públicas.

—Como se ve es bastante gráfica la mayoría de la representación radical, dentro de la composición del conjunto de toda la cámara.

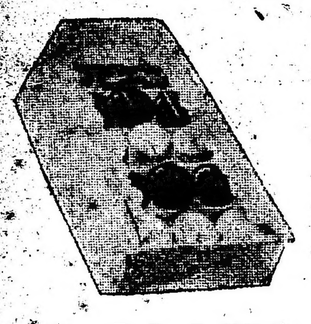

FIESTAS MAYAS

BOMBONES

Libres de flete a toda la república remitimos un lindo estuche conteniendo 1 kilo de riquísimos BOMBONES por $ 3.80.

RECLAME de la Provisión "KISS" - **Esmeralda 340.**

Casa fundada en 1890. **J. V. BEAUDEAN & Cía.**

CIGARRILLOS DE 30 y 40 Cts

ciativa, de la que es lógico esperar buenos frutos.

De acuerdo con el amable pedido formulado, sometió también el doctor Aráoz Alfaro algunos temas a la consideración del comité organizador.

El escrutinio de las elecciones de San Juan

Los últimos computos

SAN JUAN, mayo 23 — El escrutinio de la 1a. Circunscripción, departamento de Concepción, finalizó con el resultado siguiente: Concentración 683, radicales 688, socialistas 255.

Corresponde por esta circunscripción un diputado a la Unión Cívica Radical.

Resultado de la 2a. de Concepción: Concentración 117, radicales 181, socialistas 26.

Por este distrito corresponden un senador y un diputado al partido radical.

Santa Lucía.—

SAN JUAN, mayo 23 — El departamento Santa Lucía escrutado ayer tarde a última hora arrojó el resultado siguiente:

Radicales	560
Concentración	430
Socialistas	76

Corresponde por este cómputo un senador y un diputado, resultando electos los señores Diógenes Peramen y Juan Galvarín respectivamente.

SAN JUAN, mayo 23 — Al suspender anoche su junta su labor de escrutinio quedó terminado el departamento Trinidad con el siguiente resultado.

Radicales	558
Concentración	663
Socialistas	111

Obtiene aquí un senador y dos diputados la concentración.

Hasta Trinidad inclusive el resultado general de votos de cada partido es como sigue:

Radicales	3678
Concentración	3688
Socialistas	842

Harina de trigo

Las compras de Noruega y Suecia

A raíz de terminada la guerra, la Argentina conquistó dos países más para colocar su harina de trigo, las cuales, a juzgar por las exportaciones que se han hecho hasta ahora, serán en el futuro elementos de gran trabajo para los molinos nacionales.

Durante los primeros cuatro meses de este año hemos exportado cerca de 100.000 toneladas de harina, valuadas en más de 35.000.000 de pesos. De esta cantidad, Suecia y Noruega nos han comprado 25.000 toneladas, o sea la cuarta parte del total que la República pudo destinar al exterior.

Como se vé, hay allí amplio mercado para aumentar la producción de harina. En lugar de exportar trigo con todas sus materias primes; el ideal sería enviar al extranjero nada más que harina, para dejar los demás subproductos libres para la demanda universal.

Se descubre un establecimiento donde se faenaban equinos

SU CLAUSURA

El inspector general de la municipalidad señor Chacón, descubrió ayer tarde que en un terreno de la zona Sur de la ciudad, conocido con el nombre de "La Banderita" se faenaban animales equinos.

En unas piezas del local, que estaban cerradas, pero que fueron allanadas se encontró gran cantidad de grasa y otros subproductos. En el terreno había más de trescientas osamentas de caballos. Aún no se sabe quienes son los propietarios del establecimiento. Como su funcionamiento contraría las ordenanzas municipales que prohiben terminantemente la matanza y venta de carne de equinos, se ha puesto vigilancia en los alrededores del local.

La enseñanza de idiomas extranjeros

En el Colegio Nacional "Mariano Moreno"

IMPORTANTE INICIATIVA

Cambio de método y supresión del texto

X

El programa desarrollado para la enseñanza del idioma inglés en el segundo curso, o sea en el tercer año del colegio, comprende como el de segundo año, para cada tema, tres partes principales: 1a. una explicación oral de la lectura, 2a. la parte gramatical, cuyos detalles publicamos a continuación, y 3a. ejercicios que ilustren la parte gramatical.

He aquí el programa de gramática aplicable a cada tema:

Primer bimestre.—Primer tema: "What is my name?": a) verbos: to rise, to shine, to lie, to travel, to sleep, to give, to look, to meet, to sing. Tiempos indefinidos: presente, pasado y futuro; forma afirmativa. b) Formación del plural de nombres: regla general y excepciones.

Segundo tema: "The stars". a) verbos: to love, to think, to find, to discover, to appear, to count, to call. Tiempos indefinidos: presente, pasado y futuro; forma interrogativa. Verbo: to take. b) Caso posesivo de los nombres; caso objetivo de pronombres.

Segundo bimestre, tercer tema: "A lesson in manners". a) Verbos: to dress; to say; to lose; to grow; to draw; to help; to spend; to carry; to laugh; to show. Tiempos indefinidos. Presente, pasado y futuro; forma negativa. b) Adjetivos y pronombres demostrativos.

Cuarto tema: "The bussy little people of the frozen zones". a) Verbos: to be busy; to suply; to keep; to set; to be alike; to freeze; to move; to compare. Tiempos continuos. Presente, pasado y futuro; forma afirmativa. b) Adjetivos calificativos. Grados de comparación. Ilustrar con ejemplos.

Tercer bimestre, 5o. tema. "The birth of a butterfly" — a) Verbos: to send; to build; to watch; to gather; to stop; to break; to try; to think. Tiempos continuos: presente, pasado y futuro. Forma interrogativa.

b) Grados de comparación de los siguientes adjetivos: good; bad; little; many; much. Adjetivos numerales cardinales y ordinales.

6o. tema. "I will think of it" — a) Verbos: to become; to feel; to improve; to attend; to remember; to forget; to fill; to name. Tiempos continuos presente, pasado y futuro. Forma negativa.

b) Uso de los auxiliares: will, shall; can, may, must.

7o. tema. "The tools of animals" — a) Verbos: to spin; to weave; to shoot; to pass; to sew; to fly; to catch; to defend; to need. Tiempos perfectos. Presente. Forma afirmativa, interrogativa y negativa.

b) Adjetivos y pronombres posesivos.

Cuarto bimestre. — 8o. tema. "The brave fireman", — a) Verbos: to ring; to start; to throw; to ask; to receive; to rush; to hold; to drop; to shout; to fall. Tiempos perfectos: pasado, forma afirmativa, interrogativa y negativa. b) Pronombres reflexivos.

9.o tema: "A letter to a little girl". a) Verbos: to swing; to wish; to wonder; to play; to run; to cry; to boil; to bring; to kick. Tiempos perfectos. Futuro (3 formas). b) Usos de who; what; which; how many; how much; how long; when; where; whom; whose.

10o. tema: "Poor but honest". a) Verbos: o sell; to join; to wait; to change; to put; to leave; to jump; to happen; to answer; to want. b) Explicar, ilustrando con ejemplos, la forma de los tiempos indefinidos, continuos y perfectos.

En favor de las mujeres y niños de Austria y Alemania

Colecta de la comisión de damas argentinas

En su última reunión celebrada el jueves próximo pasado, por la comisión de damas argentinas a favor de las mujeres y los niños de Austria y Alemania, esta comisión resolvió dar por terminada su colecta que alcanza un total de pesos 71.311.60.

Esta cantidad ha sido repartida en la siguiente forma: remitidos al arzobispo de Viena, $ 14.000; al arzobispo de Colonia, $ 27.000; al presidente del consejo superior de la iglesia evangélica en Berlín, pesos 27.000; total, $ 68.000. Descontados los gastos de remisión que alcanzan a $ 334.25, queda un saldo de $ 2977.35 que serán empleados conforme a los fines para los cuales han sido recaudados. La comisión ha reunido, además, 2216 piezas de ropa para mujeres y niños que fueron entregadas a la comisión de damas alemanas, habiendo sido ya remitidas a los países centrales.

El encargado de negocios de Alemania, el señor conde Donhoff, que concurrió a la reunión a que hacemos referencia, agradeció en términos sentidos y oportunos la desinteresada y generosa acción de la nombrada comisión de damas argentinas.

Notas policiales

BARRENDERO LESIONADO

En jurisdicción de la sección 13, el chauffeur Santos Matheu, que guiaba el automóvil de alquiler número 1486, atropelló al barrendero municipal Gumersindo Viñas, a quien le ocasionó lesiones en el cuerpo, de alguna importancia.

La seccional nombrada detuvo al conductor e hizo curar al herido por la Asistencia Pública.

ACCIDENTE DE TRAFICO

Al intentar el anciano Eduardo La Rosa, atravesar la calzada, a la altur del No. 112 de la calle Perú, fué atropellado por el auto No. 5182, sufriendo lesiones de las que se asiste en el hospital Ramos Mejía.

El chauffeur Pablo García se encuentra detenido en la comisaría 2a.

PRO HOGAR POLICIAL

La comisión pro hogar policial de la sección 32 ha quedado constituída en la siguiente forma: presidente, doctor Adolfo Pandolfo; vice, subcomisario, Teodoro Andrade; tesorero, Esteban Monte; protesorero, Francisco Mesaldri; secretarios Alberto Iriarte y Alberto D'Elía.

Esta comisión se propone donar ropas y calzado el 25 del actual a los hijos de agentes de la sección.

ACCIDENTES

En circunstancias que el niño de 8 años Luis Sotto jugaba en el patio de su domicilio Independencia 489, cayó al pavimento, con tan mala suerte que se produjo la fractura del fémur izquierdo.

La comisaría 2a. comprobó el accidente.

—En el taller metalúrgico de la calle Cochabamba 3055, el obrero Víctor De Pascual sufrió la fractura del brazo derecho a consecuencia de haberle sido tomado por una polea, en un descuido de la víctima.

Intervino la 20a.

DETENCION

En la comisaría 4a. se encuentra detenido, remitido de la sección 14, el sujeto Gerónimo Misetische, acusado de ser el autor de una estafa efectuada el 20 del actual a don Próspero Bonasich.

Unión Cívica Radical

COMITE UNIVERSITARIO RADICAL

Sección Ingeniería

En el local del comité de la capital, Suipacha 156, se efectuó la anunciada reunión del Comité Universitario Radical, Sección Ingeniería, con la asistencia de los delegados de la misma ante la Junta Central del Comité Universitario y numerosos adherentes.

Se convino proceder a la elección de una junta provisional encargada de los trabajos de reorganización y empadronamiento a efectos de constituir definitivamente el Comité Universitario, para lo cual los delegados del comité de la capital citarán en oportunidad.

La junta provisional quedó constituida así: presidente, Emilio Lorenzo; vicepresidente, Martín Pinto, secretario general, Angel F. Rolla; secretarios, Miguel Marzzinelli y Eduardo Eiriz; tesorero, Alberto Marimón; vocales, Jorge Klinger, Agustín Terrizzano, Cándido Martino, Juan P. Batana, Guillermo Brunner, José Ibáñez, Patricio Velázquez, Humberto Aramburu, Arturo Kaenel, Eduardo Rodríguez Bernal, Dante Casale, Diego Calatrava, Enrique Facio, Emilio Montanari, Nicolás Molinari.

Antes de levantarse la asamblea se puso de pie en homenaje a las fiestas patrias y un voto de franca solidaridad con la obra de gobierno del actual presidente de la república doctor Hipólito Yrigoyen.

¿La tiranía del Presidente?

(Párrafos de un libro en preparación)

Fácil es escuchar de labios de la oposición, que el señor presidente se revela en todos sus actos, un tirano; que hay en todas sus manifestaciones el sello de una tiranía en gestación y que su período constitucional que termina en 1922, él será prorrogado por un simple decreto.

Se deduce de esto, que vivimos en pleno auge de bárbara descomposición, y que lo único que puede remediarlo es una revolución.

Pero vamos por parte. ¿Qué se entiende por tiranía? ¿Acaso el defender los verdaderos derechos del pueblo, esa entidad anónima, que la componen los que hacen el progreso de toda nación? ¿O es el perseguir a los acaparadores, que amasan sus fortunas enormes a costa de la salud del pueblo? ¿O castigar a los prevaricadores, aquellos que han detentado la aristocracia del saber, del bien vestir, y que han empeñado al país en más de dos mil millones de pesos moneda nacional? ¿O será, entonces, el hecho de que no se fusile al pueblo cuando este reclama una mejora en sus salarios y un poco más de higiene en sus talleres? ¿Tal vez porque nuestro ejército no esté al servicio incondicional de los potentados y maten al pueblo trabajador indefenso, que reclama un poco de equidad y de justicia? ¿Acaso porque se ha gravado con un impuesto a la exportación y quiere legislarse con un impuesto a la renta, para así rebajar los impuestos a los artículos de primera necesidad?

En verdad que no entendemos lo que ha dado en llamarse tiranía, por cuanto todas las medidas tomadas y ejecutadas por el presidente doctor Yrigoyen, ellas revelan la concepción vidente de quien sabe que tiene un mandato del pueblo y lo ejercita magníficamente y con plena conciencia.

Qué fácil resulta criticar, sobre todo cuando esa crítica guarda un origen que no resiste al menor análisis, y cuando los que tanto se admiran de la integridad de un presidente, que no han podido desviarlo ni las manifestaciones interesadas para quebrar una neutralidad necesaria y beneficiosa a la nación, ni todas las solicitaciones mercantiles que estaban escudadas en el formidable secreto de la gran conflagración.

Bendita tiranía la del presidente doctor Yrigoyen, cuya vida no ha sido modificada al pasar de su vida de ciudadano a la de mandatario. Su austeridad de entonces es la de ahora; su conducta de hoy, no es más que el fiel reflejo de la de toda su vida. No hay en el presidente doctor Yrigoyen ni la fastuosa aparatosidad del doctor Sáenz Peña ni la burla sangrienta del general Roca por todo lo que fuera ecuanimidad y deber, menos la "sapienza" enciclopédica del general Mitre, "divus dei, divus Bartolo", ni tampoco la generosidad del presidente Sarmiento, regalando leguas y leguas de nuestras tierras a empresas ferroviarias, ni la elegancia impecable del doctor Quintana, tan fecunda para los intereses del pueblo, menos el empuje constitucional del doctor Figueroa Alcorta, ni tampoco los productivos discursos del presidente Avellaneda que tanto han enriquecido a la nación.

No encontrarán en el presidente doctor Yrigoyen el auto-reclamo de que tanto usaron sus antecesores, ni la burda patraña que simula el requiebro cortés con que se hace la clásica zancadilla, ni menos, tampoco, la promesa vacilante para situaciones incorrectas.

Pero sí verán en el presidente doctor Yrigoyen la apostura inconfundible de quien se cuadra con rasgos únicos para afrontar las situaciones más difíciles y delicadas por que haya atravesado el país, recto y honesto para el bien hacer, elevado y sereno, en la augusta majestad de su obra múltiple y ciclópea.

Esa es su tiranía: el deber y el engrandecimiento de la nación por medio de leyes y del respeto mutuo entre los que producen y los adinerados.

Pueden, mientras tanto, seguir mistificando, los enmascarados de virtuosos y honrados, a la manera de "La casta Susana", que nada podrán hacer ante el carácter formidable del presidente doctor Yrigoyen, que sin la tortuosidad en la trayectoria de su vida, está expuesta ante el pueblo de la república, desvinculado en absoluto de la vieja politiquería, que tanto ha perjudicado al progreso del país, pospuesto a las bajas satisfacciones personales de los sensualistas del "régimen" para siempre ido.

La obra del presidente doctor Yrigoyen nada importa que la juzguen los que hicieron de este país un comercio personal; júzgala mejor el pueblo y júzgala con criterio imperativo al aplaudir su obra inmensa de reparación llevando a las urnas del comicio su voto de adhesión definitivo.

J. B. B.

MUNICIPALES

EL CONCEJAL AMUCHASTEGUI

Se ausentó para Córdoba el concejal municipal doctor Amuchástegui, quien permanecerá breves días en aquella provincia.

Círculos y sociedades

Los amantes de la libertad. — Lucidas proporciones asumió la velada que se efectuó anoche bajo los auspicios del círculo cuyo nombre nos sirve de epígrafe, en honor del señor José Gómez Ortuzar y del doctor Pedro Podestá.

El salón donde se realizaba la fiesta se vió muy concurrido, y el programa preparado se desarrolló correctamente.

Hicieron uso de la palabra expresando el significado de la reunión los señor Nelson, Hernández, Rivera y las señoras Corvalán, Mercedes Hernández y otras personas que estuvieron muy oportunas.

New York Club — La función y baile que anoche ofreció a sus asociados este simpático club, asumió las brillantes proporciones que hacía presumir el empeño que en el éxito de la fiesta pusieron sus organizadores y el prestigio de los mismos.

El programa anunciado se cumplió en todas partes, a satisfacción de la enorme concurrencia que llenaba el salón Germania.

Terminada la función, se inició el baile, con lo que la reunión se prolongó animadamente hasta las primeras horas de la madrugada.

EN EL PARQUE CHACABUCO

El tambo modelo inaugurado en el Parque Chacabuco

FF.CC. del Estado en la mesopotamia argentina

FERROCARRIL DEL ESTE

(COLABORACION)

En la actualidad el F. C. del Este constituye la única línea férrea que el Estado ha construído en la Mesopotamia Argentina y está limitada a la provincia de Entre Ríos.

La ley 6341, que autorizó la construcción de una línea ferroviaria que arrancara del puerto de Diamante y fuera a empalmar con el F. C. Nord-Este Argentino en Curuzú-Cuatiá, provincia de Corrientes, y la compra o expropiación, por causa de utilidad pública, del ramal Crespo Hasenkamps de los ferrocarriles de Entre Ríos, no se ha cumplido sino en parte, con perjuicio evidente para el Estado.

Fué elegido el puerto de Diamante como punto de arranque de la línea por ser un puerto de aguas profundas y sobre todo era en la época de los estudios y construcción de un puerto natural de primer orden se denominaba "saco de Diamante". Hoy ha desaparecido la isla que lo protegía, pero conserva la profundidad. En estos últimos días han cargado barcos de 24 pies de calado.

El F. C. del Este constituye, tal como ha quedado, una de las tantas anomalías que no encuentra explicación plausible. Construído de Diamante a Crespo y de Hasenkamps a Federal, ha quedado dislocado por el ramal Crespo-Hasenkamps, de los ferrocarriles de Entre Ríos, a pesar de empalmar sus rieles en las dos estaciones nombradas. Por no haberse comprado ni expropiado el ramal Crespo-Hasenkamps se ha tenido que luchar ya durante la construcción con el inconveniente que acarrea todo trabajo que no tiene solución de continuidad y hoy hace difícil, sino imposible, la explotación racional del F. C. del Este.

Para dar fácil salida por el puerto de Dimante a los productos de la zona de influencia del F. C. del Este, la administración general de los ferrocarriles del Estado ha tenido que tomar a su cargo la explotación del ramal Diamante-Crespo, y por falta de fondos y elementos necesarios, ha tenido que prolongar por un año más el contrato de arrendamiento de la parte Hasenkamps-Federal con los ferrocarriles de Entre Ríos, a cuyo cargo quedó desde el año 1911 esperando además que se adopte alguna resolución con respecto a la compra o expropiación del trozo Crespo-Hasenkamps, lo que permitirá hacer una expoltación racional de la línea del Estado.

Mucho podría decirse sobre las distintas orientaciones que se ha tenido con respecto al F. C. del Este para llegar a la situación actual, en que, después de 10 años de iniciados los trabajos no se ha podido encontrar la solución que convenga a los intereses generales, que en nuestro juicio no puede ser otro que dar lisa y llanamente cumplimiento a la ley 6341 que autorizó su construcción; basta con enunciarlos:

a) Ley 6341 autorizando la construcción del F. C. del Este, 5|9|909.

b) Iniciación de los trabajos, bajo la dependencia de la dirección general de FF. CC., febrero 1910.

c) Contrato de venta del F. C. del Este a los FF. CC. de Entre Ríos ad-referendum del H. congreso 5|9|11.

d) Paralización de los trabajos, febrero 1914.

e) Primer contrato de arrendamiento a los FF. CC. de Entre Ríos, 14|5|1914.

f) Segundo contrato de arrendamiento id id 13|12|1915.

g) Entrega de la sección Diamante-Strobel al cuidado de la administración general de los FF. CC. del estado, 20|5|1916, lo que originó el traslado de maquinarias de talleres, materiales de almacenes y galpones a Laguna Paiva para el F. C. C. N. Argentino.

h) Rehabilitación de la vía de acceso al puerto Diamante, 29|11|17.

i) Habilitación del tráfico hasta Puerto Diamante, 19|8|18.

j) Recepción de la parte Strobel-Crespo y su explotación por la administración de los FF. CC. del estado, 1|7|19 y continuación por un año o más del ramal Hasenkamps-Federal a los FF. CC. de Entre Ríos.

En el poco tiempo transcurrido desde que la administración general de los FF. CC. del estado se ha hecho cargo de la explotación del ramal Diamante-Crespo se ha demostrado que es un ramal productivo de primer orden, que sirve con ventaja los intereses de los colonos y comerciantes de su zona de influencia, dando salida con un menor recorrido los productos de exportación por el Puerto de Diamante, que es del estado

II. —**Criterio que debe guiar su ampliación.** — Antes que nada hay que dar cumplimiento a la ley 6341, haciendo la prolongación de Federal a Curuzú Cuatiá con lo cual se habría llenado el fin que guió su concepción, que fué esencialmente político y comercial.

La mesopotamia argentina tiene una situación especialísima con dos caudalosos ríos que la limitan — los ríos Paraná y Uruguay, — por cuya causa débo tratarse de aprovechar lo más que se pueda estas dos vías naturales y más económicas de comunicación.

Por esta circunstancia la regla invariable que debe guiar el criterio del proyectista para ampliaciones y prolongaciones del F. C. del Este es la siguiente: Construir ferrocarriles que con un menor recorrido haga llegar la producción de su zona de influencia a un puerto de embarque.

En esta forma, la producción de la zona de influencia del ferrocarril llegaría a puerto con un menor flete, ya que toda la producción de la mesopotamia argentina tiene principales mercados los del extranjero y recibiría por el mismo puerto mercaderías generales, maquinarias agrícolas, etc., que se precisara en el interior, siempre con el menor flete. Es elemental que cuanto menos se pague por transportes se vende más caro y se consigue más barato. Dentro de esta fórmula elemental de concebir los ferrocarriles en la mesopotamia argentina no hay que extremarla en forma que su construcción sea costosa y su explotación sea cara, lo que obligaría a mantener fletes muy elevados aunque más no sea para salvar los gastos.

Sería el caso de los ferrocarriles propuestos por el ingeniero Juan A. Briano con líneas troncales paralelas a los grandes ríos con muchos ramales cortos para llegar a puerto.

No hay que olvidar también que dentro de la Mesopotamia argentina existen ferrocarriles particulares cuyos intereses son muy respectables, debiendo limitarse la acción del Estado a complementar la acción que tienen dichas empresas, pero nunca de franca competencia que sería ruinosa para el país.

Para satisfacer las necesidades actuales y encuadrado con las consideraciones enunciadas aconsejaríamos la construcción de la siguiente línea: 1) Puerto "La Paz" - Feliciano y Chajarí cruzando la prolongación de Federal a Curuzú-Cuatiá. El ramal a Chajarí ya ha sido estudiado juntamente con la línea a Curuzú-Cuatiá como la más económica de construir. 2) Línea de Esquina a Yuzaingó pasando por Concepción, San Miguel, Loreto, que no están servidos por ningún ferrocarril. 3) Unión de esta última línea con la prolongación a Federal.

Más tarde podría ampliarse la red ferroviaria del Estado, consultando las necesidades que como consecuencia de los nuevos centros industriales o comerciales que irán creándose, así lo requieran.

En el Territorio de Misiones y para darle un impulso será necesario hacer ferrocarriles aislados que converjan a Puerto para más tarde ligarlos entre sí y a la red del Estado o de una empresa particular.

Se trataría de líneas perpendiculares al río Paraná que distarían unas de otras de 50 km. o líneas cuyos emplazamientos no fueran precisamente las enunciadas, pero que fueran construídas para dar facilidad de explotación a riquezas naturales y su acceso a puerto de embarque.

III. Trocha más conveniente—

En la Mesopotamia argentina no existe más que la trocha denominada "trocha media" que es universal. La misma de casi todos los países de Europa y Norte América. No conviene, pues, construir ferrocarriles que no sea en base a la trocha universal, que felizmente se ha adoptado. Introducir una nueva trocha sería crear dificultades en los intercambios y en el transporte de la carga. No hay que ir a buscar argumentos en otra parte para aconsejar la uniformidad de trocha. Los inconvenientes de tener en el país las tres trochas se han hecho resaltar en muchas ocasiones y todas como consecuencia de las dificultades en los transportes.

De las tres trochas, la que rinde menos en el transporte, y la que menos conviene en la Mesopotamia argentina es la trocha angosta.

La experiencia que ya se tiene en el país ha demostrado:

1) Que la trocha angosta solamente debió usarse en la sección montañosa del país.

2) Que no representa una economía apreciable la construcción de la trocha angosta en relación a la trocha media o ancha.

3) Que la trocha angosta es económica cuando se trata de un tráfico reducido, pero que deja de ser tal cuando se debe hacer un tráfico intenso, pues en ese caso la conservación de la vía es muy costosa y la capacidad de transporte no puede llegar a equipararse con la trocha media y ancha.

Con respecto a la implantación de la trocha angosta en la provincia de Entre Ríos, será una verdadera calamidad por la mala clase de tierra donde deberá asentarse la vía. Si la vía de trocha media da trabajo conservarla y dificulta el tráfico regular con continuos descarrilamientos, ¿qué sería si se tratara de la trocha angosta? No vacilamos, pues, en pronosticar como inconveniente para un tráfico regular la vía de trocha angosta que se construya en la provincia de Entre Ríos.

Por lo demás, no hay más que recurrir a la administración general de los FF. CC. del Estado en procura de datos relacionados con los inconvenientes de la trocha angosta para un tráfico intensivo, y se tendrá una opinión autorizada por la práctica y experiencia de varios años.

IV.—Forma de ligarlo con la red de trocha angosta—

Como la red del Estado en la ribera derecha del río Paraná es de trocha angosta, habría conveniencia en que ambos ferrocarriles tuvieran una forma de unión que facilitara el intercambio comercial con el resto de las provincias que las sirven.

A este efecto nada más práctico que establecer una estación de intercambio en la costa santafecina, con todos los elementos necesarios y a donde se llegaría con un "ferry-boat" de trocha media.

Allí se daría acceso también a la trocha ancha que en el país es la que tiene mayor extensión y sirve la zona más rica.

El "ferry-boat" saldría del puerto de Diamante para establecer la primera comunicación con la trocha angosta y ancha y más tarde por "La Paz-San Javier" cuando las necesidades del tráfico lo requiera.

Más aún, podría ampliarse hasta el infinito las comunicaciones por medio de "ferry-boat" con trocha angosta entre la trocha angosta y media, aun con la red particular de trocha media, haciendo estaciones de intercambio en la Mesopotamia argentina.

Estas soluciones se irían proponiendo a medida que se vayan presentando los problemas, con la ventaja de poder ampliarse con sólo aumentar el número de "Ferrys".

Posiblemente no será en época muy cercana la solución de estos problemas ya que la producción de la mesopotamia tiende a salir para el exterior aprovechando los ríos Paraná y Uruguay, desde que es similar a la producción de Santa Fe-Córdoba y por consiguiente está en condiciones de desventaja para competir.

Si bien es cierto que hoy la navegación fluvial está pasando por una crisis aguda, como consecuencia de su acaparamiento por una sola empresa y por la evolución de las ideas sociales, no es menos cierto que es debido a eso y a la adopción de tarifas especiales denominadas a puerto, que las empresas actuales de ferrocarriles hacen tráfico que no lo harán una vez restablecida la navegación fluvial y obligado a las empresas de FF. CC. a no abusar de ese recurso de la tarifa especial a puerto en perjuicio de las poblaciones interiores y del incremento que deben tener la navegación fluvial.

Hay que dejar que la carga se gobierne por la línea de menor resistencia y que no sea el colono, el verdadero productor de la riqueza el que pague los falsos recorridos, como se produce en la actualidad.

Con estas líneas creemos haber contribuído a encarar el problema que bajo otro aspecto y con otro criterio se ha presentado hace varios meses por el ingeniero Juan A. Briano guiado únicamente en el deseo de que la comisión de estudio que se nombre los tenga en cuenta como recurso para llegar a una finalidad económica y práctica.

Ing. Augusto Cálcena.

Diamante, mayo de 1920.

En la escuela de policía

Ecos de la fiesta de ayer

Como lo expresáramos en nuestra edición anterior, el éxito más lisongero tuvo el acto realizado ayer en el local de a escuea de policía, finalizado a la hora 17.

Además de las personas nombradas anteriormente, hicieron también acto de presencia todos los altos funcionarios de la repartición policial, comisarios y subcomisarios seccionales y otros empleados.

En el acto, se realizó una formación militar del cuerpo de cadetes y de agentes mandados por el capitán de bomberos don José Moncada, profesor militar del establecimiento. La banda lisa del cuerpo de bomberos prestó su cooperación a la fiesta.

Además de los discursos del jefe de policía y del director de la escuela, hablaron también el oficial inspector Francisco Anselmi, ayudante Abel Barrera y agentes José M. Vidal, de la guardia de seguridad de caballería, Armando Leoni y Norberto A. Gerard, de la sección 3.a, y José Girardi de la 42.a.

A continuación publicamos la nómina completa de los alumnos premiados.

Año 1919, primer semestre — Primer premio, José Girardi, agente número 6203, de la sección 42.a; segundo id, José M. Vidal, agente número 388, de la G. S. Caballería.

Tercer trimestre — Primer premio, Armando Leoni, agente núm. 2123, de la sección 3.a; segundo id, Antonio Attana, agente núm. 5938, de la sección 38.a.

Cuarto trimestre — Primer premio, Norberto A. Gerard, agente No. 2096, de la sección 3.a; segundo id. Julio Alvarez, agente No. 2194, de la sección 4.a.

Año 1920, primer trimestre — Primer premio, Abelardo L. Guien, agente No. 6054, de la sección 40.a (T.); segundo id, José Ricco, agente número 3888, de la sección 19.a.

El jefe de policía doctor González, leyendo su discurso

MAQUINARIA AGRICOLA

Cuanto más perfecta y práctica es la máquina que se empleara, sea para las faenas Agrícolas como Rurales, tanto mayores serán los beneficios consiguientes.

McCormick - Triunfo - Secretario

La Australiana - Ruston - Tigre

son las marcas de las máquinas más perfectas y preferidas por los mejores Agricultores del País — —

Pidan los Catálogos ilustrados

AGAR CROSS & Co Ltd

Paseo Colón esq. Venezuela
BUENOS AIRES
600 - Entre Ríos - 624
ROSARIO
TUCUMAN — BAHIA BLANCA — MENDOZA

Exposición Central de Artefactos Eléctricos y Accesorios, calle Carlos Pellegrini 326 — Buenos Aires

Provincia de Buenos Aires

De Chivilcoy

[illegible] patrio — Baile en la mu[illegible] — Policía — Gremia[illegible] — Viajeros.

CHIVILCOY, mayo 22. — Los jó[illegible] organizadores de la recepción a realizarse el 25 del corriente, a las [illegible] el salón de bailes de la casa [illegible] no desmayan en los trabajos preliminares ante el deseo de [illegible] esta se vea coronada por el [illegible] de los éxitos.

[illegible] dicho baile no se pasará invitación alguna, pues a él podrán concurrir todas las personas que así lo [illegible].

—Con motivo de haberse ausentado hasta el 2 de julio el comisario señor [illegible] Cardoso, encuéntrase al frente de la comisaría local el oficial inspector Enrique Raggio.

—En el local de la calle Belgrano [illegible] se efectuó una reunión de [illegible] mensuales a fin de cambiar ideas sobre su situación económica.

—Se da como un hecho la radicación entre nosotros, a breve plazo, de [illegible] facultativos y dos jóvenes dentistas.

—Ausentóse hoy para La Plata el intendente municipal doctor Alejandro O. Suárez, quien permanecerá en aquel punto por varios días.

De San Fernando

Inauguración del templo de Victoria. — La ceremonia de esta mañana.

VICTORIA, mayo 23. — Con una concurrencia extraordinaria se llevó a efecto esta mañana, a las diez, la ceremonia inaugural del nuevo templo de Victoria.

La bendición de la iglesia, sagrario y las imágenes, estuvo a cargo del vicario general monseñor Agustín Piaggio, quien trajo la representación del obispo de La Plata, monseñor Terrero.

Terminada la bendición se celebró el santo sacrificio en acción de gracias, haciéndose rogativas por todos los que han contribuído a la edificación de este nuevo templo, de un modo especial por las señoras Enriqueta Lezica de Dorrego y Carmen García de Benítez.

Actuaron como padrinos en la ceremonia de hoy las siguientes señoras y caballeros:

Inés Dorrego de Unzué y Guillermo White, María E. Lawson de García y Plácido Marín, Elena F. de White y Tomás R. Cullen, Felicia D. de del Solar y Martín Jacobé, Eloísa F. de Martínez de Hoz y Luis García, Elina C. de Cullen y Saturnino Unzué, Elvira E. de Jacobé y Alberto del Solar, María J. de Pradere y Enrique Santamarina, Mercedes E. de Alvear y Nicolás Perizena, Virginia J. de Lanusse y Carlos M. de Alvear, Eugenia A. de Hueyo y Manuel Mujica, María G. de Santamarina y Gonzalo Cid, Micaela A. de de la Llave y Patricio Mc. Cormick, Elena G. de Furt y Luis Marquez, señorita Margarita Crisot y Francisco Cervetto.

[illegible] de la ciencia

RADIOSOL VEGETAL

Certifico que mi hija Rosita Calabro, de cuatro años de edad, que venía padeciendo desde hace más de dos años de una afección al oído con gran supuración y que se mostraba rebelde a todo tratamiento médico, se ha curado radicalmente

mediante el empleo durante un mes del "RADIOSOL VEGETAL". — (Firmado): Vicente Calabro. S|c. Alberdi número 475 — Buenos Aires.

AVISO IMPORTANTE — Teniendo conocimiento que personas poco escrupulosas han falsificado este específico, se recomienda al público compre el RADIOSOL VEGETAL en las buenas droguerías y farmacias. Hacemos presente al público que esta casa no tiene corredores para la venta del RADIOSOL VEGETAL. Expendio libre. — Certificado número 3377.—Venta en todas las farmacias y droguerías. — Precio del frasco $ 10 m|n. — Por pedidos y prospectos dirigirse al Dr. Pablo Cogorno. — Calle Entre Ríos 171. — Unión Telefónica 7327, Libertad. Buenos Aires.

De Chacabuco

Rememoración del aniversario patrio — Programa de festejos a realizarse.

CHACABUCO, mayo 23. — La comisión organizadora de los festejos a celebrarse en esta ciudad con motivo del aniversario nacional, ha confeccionado el siguiente programa:

Día 24 — A las 13, distribución de vales en la iglesia parroquial. A la puesta del sol salva de 21 bombas.

— A las 24 — Reunión del pueblo en la plaza San Martín para consagrar a la patria los dos primeros minutos del día 25.

Día 25 — A las 7 salva de 21 bombas y ejecución del himno nacional en la plaza San Martín por la banda de música cantado por el pueblo congregado al efecto.

A las 7 y 30, recorrido de la banda de música por las calles de la ciudad.

A las 8, distribución de carne, pan y fideos a los pobres que hayan solicitado vales.

A las 9, juegos populares con premios en efectivo, en la plaza San Martín para los alumnos de las escuelas.

A las 10, misa en el Hospital del Carmen.

A las 13.30, congregación en el palacio municipal de las instituciones, sociedades, reparticiones públicas y pueblo en general para concurrir en columna al templo parroquial donde se oficiará un solemne Tedéum.

A las 15 ejecución del himno nacional por la banda en la plaza San Martín; discurso alusivo al acto por el señor Carmelo Sánchez; lecturas de las composiciones patrióticas premiadas en el concurso de als escuelas del distrito y recitaciones de poesías conmemorativas.

A las 15.30 en la plaza de juegos atléticos match de football; concurso de dentitud para automóviles; sortijas en autos y juegos populares; frente a la intendencia municipal corrida de sortijas.

A la puesta del sol salva de 21 bombas y ejecución del himno.

A las 19.30 función cinematográfica al aire libre frente al palacio municipal.

A las 21, gran función de gala en el Teatro Español.

Brillantes proyecciones promete adquirir la velada que bajo el patrocinio de la sociedad argentina de Socorros Mútuos se celebrará el próximo lunes, a las 21, en el teatro Español.

De 25 de Mayo

Aniversario nacional — Dependientes de comercio — Enlace

25 DE MAYO, mayo 23 — Con el brillante acto realizado ayer en la escuela nacional, se iniciaron las fiestas rememorativas del aniversario patrio.

El día 25, a la una de la tarde, tendrá lugar un Tedéum en la iglesia parroquial y luego otros actos de importancia.

—El 1.o de junio se iniciarán las clases nocturnas en el Centro Unión Dependientes de Comercio, con el concurso profesional de los socios [illegible]

—Contrajo enlace la señorita [illegible] Monasterio con el señor Ramón Prida.

De Pergamino

Fiestas patrias — Procesión de antorchas — Municipales — Banquete en el Club Español.

PERGAMINO, mayo 23 — El aniversario patrio será dignamente rememorado en esta ciudad. Uno de los números más interesantes será la procesión de antorchas que se efectuará a iniciativa de la juventud local.

El consejo escolar ha pasado comunicación a la dirección de ocho de las escuelas urbanas de su jurisdicción; a la escuela normal y colegios particulares, invitándolas a la procesión escolar que se llevará a cabo el día 25 a las 9.

Se ha fijado las 8.30 como hora para la concentración en la esquina Avenida de Mayo y San Nicolás.

El desfile se organizará en el siguiente orden:

Escuela normal, siguiendo por importancia las escuelas números 1, 2, 4. 22, 5, 6, 16 y 15 y por antigüedad: escuelas del Asilo, Almirante Brown, colegio del Huerto, Las Mercedes, Santiago Liniers, Mariano Moreno y San Martín.

En la plaza hará uso de la palabra la señorita Angélica Lalanne.

—El señor Miguel M. Tarizzo se ha presentado al concejo deliberante solicitando por diez años en arrendamiento, la manzana de la plaza 25 de Mayo, sobre la calle Pintos.

Se propone el señor Tarizzo establecer en la referida manzana un parque similar al que existe en la ciudad del Rosario, o sea un pequeño parque japonés, con números generales de atracciones, tales, como cinematógrafo, varietés, patinaje, juegos para ejercicios físicos para adultos, niños, etc.

—En el próximo mes de junio, según noticias recibidas por la intendencia, el ministro de hacienda le hará entrega de la suma de 14.694 pesos, como saldo que le corresponde del porcentaje del impuesto a la producción agropecuaria, cobrado durante el año próximo pasado.

—Promete alcanzar grandes proporciones el banquete de solidaridad hispanoargentino, que el 25 de mayo será servido en el local del Club Español, a iniciativa de su comisión directiva.

De Patagones

Banquete al diputado nacional doctor Guido — Entusiasta manifestación radical.

PATAGONES, mayo 23. — El radicalismo local ofreció anoche en el hotel Siglo XX, un lucidísimo banquete al diputado nacional doctor Mario N. Guido. Una banda de música amenizaba el acto y por invitación del comité radical congregáronse momentos después numerosos y entusiastas correligionarios frente a dicho hotel, quienes en seguida de cantar el himno radical, acompañado por la banda, se agruparon en torno de la tribuna, desde donde fueron pronunciados elocuentes y patrióticos discursos por el presidente del comité señor Manuel M. Soman y el ingeniero Diego M. Contín, que hablaron, respectivamente, por Patagones y Viedma, abundando en conceptos fervorosos por la causa radical y llenos de esperanzas para el progreso de estas regiones cuya honrosa historia bosquejaron. Respondióles el doctor Guido con una hermosa pieza oratoria, compenetrado de las legítimas aspiraciones de sus correligionarios, a quienes prometió contribuir con el más decidido empeño desde su banca a todo cuanto le pidieran para bien de estas poblaciones los señores Román y Contín, siendo por ello ovacionado frenéticamente por la enorme concurrencia que le escuchó conjuntamente con un grupo de distinguidas damas que asociaban sus vítores a la patria, al presidente de la república, al partido Radical y al doctor Guido. Gratamente impresionado partió hoy el doctor Guido para Bahía Blanca, a la que también regresaban el intendente de dicha ciudad doctor José D. Espeche, el concejal Enrique Rayces, el senador provincial doctor Daniel Amado Videla, el diputado doctor Jerónimo Della Lata, concejal de Villarino señor Venancio Balbín, los periodistas Francisco Manzano y García Hugony y otros caballeros que concurrieron al mitin pro ferrocarril Pacífico a este pueblo.

De Ayacucho

Suceso sangriento — Falta de garantías

AYACUCHO, mayo 23 — Anoche, a las 18.30, el comerciante Martín Duhagon fué atacado a golpes de cachiporra o hierro, encontrándose en estado agónico.

Se presume que el móvil del crimen ha sido el robo, habiendo sido despojado de dos mil pesos.

La casa en donde se perpetró el hecho se encuentra a 150 metros de la comisaría.

La población, ante sucesos como este, se encuentra indignada y alarmada por la falta de garantías.

La policía local hace tiempo que no está a la altura de su misión permitiendo que sea este pueblo refugio de gente de dudosa moralidad.

De Necochea

[illegible] municipal

NECOCHEA, mayo 23 — Hoy a las 14 hízose nuevamente cargo de su puesto el intendente doctor Emilio Ferreira.

Asistieron al acto los señores González Quiroga, Samuel Moreno Ortiz, Lorenzo Oyhamburo, Luis Cazenave, Juan Botto y algunas otras personas, con los cuales se bebió una copa de champagne.

Los concejales radicales no asistieron al acto.

De Lincoln

El aniversario patrio

LINCOLN, mayo 23 — La comisión de fiestas patrias ha confeccionado el siguiente programa:

Hoy 23 a las 12 disparos de bombas y recorrido de las calles por la banda municipal ejecutando alegres marchas anunciando al vecindario el comienzo de las fiestas; a las 14, gran campeonato de football.

Día 24, a las 7 disparos de bombas y diana por la banda; a las 9, bautizo de las escuelas del distrito; a las 16, la escuela normal celebrará la colación de grados en el teatro Helvetia; a las 20, cinematógrafo en la plaza principal; a las 22, gran retreta con antorchas y carrozas, automóviles alegóricos; a las 24 paro de dos minutos, himno nacional y harán uso de la palabra los señores José Pezzani y Serafín Bianchi.

Día 25, a las 7, bombas y dianas; a las 9, reparto de víveres en el C. municipal; a las 12 y 30, solemne tedéum; a las 13, procesión escolar, en la plaza usará de la palabra los señores Obdulio Giménez y las señoritas Nidia Aparicio y María Rarifón; a las 15, corrida de sortija; a las 20, cinematógrafo en la plaza; a las 22, baile de gala en los salones de la municipalidad.

De Bahía Blanca

Los pobladores de Ingeniero White — Gestiones del diputado Vergara — Ramal férreo a Solier — Las primeras heladas — Policía.

BAHIA BLANCA, mayo 23. —La situación excepcionalmente incómoda en que se encuentran los pobladores de Ingeniero White, ocupantes de los terrenos fiscales, preocupa al diputado nacional doctor Valentín Vergara, que ayer llegó a Bahía Blanca.

El distinguido legislador radical tiene el propósito de reanudar formalmente las gestiones tendientes a conseguir, en plazo breve, que el gobierno nacional enajene los terrenos fiscales a sus actuales ocupantes y poseedores que puedan justificar en la forma que se resuelva, su condición de tales.

Al efecto el doctor Vergara será designado delegado del gobierno nacional para que llegue a ponerse de acuerdo con el ejecutivo provincial y convenir la forma en que la enajenación se realice y el destino que se ha de dar a los fondos así obtenidos.

El doctor Vergara opina que, construído ya el camino pavimentado al puerto y en gestión la construcción del edificio para los tribunales, corresponde que el producto de la venta de dichos terrenos se vaya depositando en el Banco de la Nación y sea destinado, oportunamente, en obras y mejoras edilicias a realizarse en Ingeniero White.

—Con gran actividad prosiguen los trabajos de construcción del ramal del ferrocarril Rosario a Puerto Belgrano, que unirá a Bahía Blanca con la estación Almirante Solier, permitiendo la llegada directa a esta plaza de los trenes procedentes del citado e importante centro comercial de Santa Fe.

—Anteanoche y anoche se han dejado sentir las primeras heladas en la zona.

Sin embargo, hasta ahora, según las mismas noticias, la inclemencia del tiempo no ha causado perjuicios dignos de mención en los sembrados tempranos y campos de pastoreo

—Salió en jira de inspección por el partido el comisario de la primera sección señor Manuel P. Alló, quien se propone recorrer los destacamentos dependientes de la comisaría a su cargo.

De Dolores

Aniversario nacional — Programa de las fiestas — Obras en la escuela normal — Nombramientos — Enlaces.

DOLORES, mayo 23 — Reino intenso entusiasmo con motivo de las fiestas patrias. He aquí el programa que se desarrollará durante los días 24 y 25:

Día 24: embanderamiento de la ciudad, iluminación de la plaza Castelli, retreta en la misma plaza a las 20, manifestación estudiantil a las 21.

Día 25: saludo al sol de mayo a las 6 y 30, reparto de víveres a los pobres a las 8, tedéum a las 13, homenaje cívico en el teatro a las 16, retreta en la plaza Castelli a las 19 y 30, gran iluminación de la plaza a las 20, función de gala en el teatro a las 21.

—Se encuentra en esta ciudad, acompañado de personal obrero, el ingeniero don Armando Lemoine, enviado por el ministerio de obras públicas de la nación, para realizar trabajos de refacción en el edificio ocupado por la escuela normal.

—Por aumento de inscripción de la escuela nacional núm. 92, han sido nombradas maestras de grado en ese establecimiento las señoritas Sara Thevenon y Clotilde Barceló.

—Hoy se celebrará la boda de la gentil señorita María Mercedes Vega con el señor Manuel Battistessa.

—El 29 del corriente contraerá enlace la señorita María Regina Vitarella con el señor Pedro Lofiego.

Colectividades extranjeras

COLECTIVIDAD ESPAÑOLA

Agrupación Artística "Cervantes"

Anoche realizó esta sociedad un festival en el Círculo de Aragón.

Después de una fantasía sobre la ópera de Vives "Maruxa", se puso en escena "La real gana", que interpretaron con acierto las señoritas Luisa Bavio y Dora Furtuoso y los señores Pedro García, Víctor Baquero y Jesús Ruiz.

Fué a continuación aplaudida la pareja infantil de bailes internacionales "Los Mejanicos".

Representóse luego la sarzuela de Camprodón y Arrieta, "Marina", que logró un aceptable conjunto. Fué dirigida por el maestro Rafael Corral e intervinieron, además de las señoritas citadas anteriormente, los señores Antonio Lomas, Victoriano Briceras, Víctor Baquero, Julio Ibáñez, Luis Frutos, Jesús Ruiz y coro general.

Como pieza final se representó "Hijo por hijo", drama que desempeñado por la señora Luisa Baró y los señores Rafael Firtaoso, Julio Ibáñez y Enrique Flora, logró una buena interpretación.

Todas las obras puestas en escena fueron aplaudidas, premiándose así la labor de los artistas que las ejecutaban.

Terminó la fiesta con un animado baile familiar amenizado por una orquesta numerosa.

"Centro Berciano"

Mañana tendrá lugar, como ya hemos anunciado, el festival artístico seguido de baile familiar, en el salón Sáenz Peña 243, a las 21, que con motivo de las fiestas patrias ha organizado este centro mutualista. El programa confeccionado es atrayente.

Después de tocarse por la orquesta los himnos argentino y español, se representará el juguete cómico en dos actos y de gran hilaridad, que lleva por título "El drama de la botica", estando los principales papeles a cargo de los artistas, señoritas Emilia Nieto, Ruiz, señora Campos y los señores Pedro García, Pardo, Arrighi, Torres, etc.

A continuación se desarrollará un acto de variedades [illegible] lo Mena y señor [illegible].

Terminará el espectáculo con un baile familiar, para el cual se han repartido numerosas invitaciones.

Unión Hispano-Americana Valle Miñor

Esta importante sociedad cuyos nobles propósitos hemos elogiado repetidas veces, prosigue en su labor encomiable a favor de la instrucción y mejoras de Valle Miñor.

Sus autoridades comunican que la secretaría, instalada en la Avenida de Mayo 1373, estará abierta, en lo sucesivo, todos los días hábiles, de 8.30 a 11, siendo atendida por el secretario de la comisión de propaganda, don José S. Basanto.

También nos comunican que los ex alumnos residentes en el Valle Miñor han fundado una asociación, que preside el señor Panteón, la que ayudará al consejo de administración en su labor de propaganda.

COLECTIVIDAD FRANCESA

Centre Basque Français

Este centro ofrecerá a sus asociados un gran baile el lunes próximo a las 22.30, en sus salones de la calle Moreno 1370.

La fiesta, a la que han prometido concurrir caracterizados miembros de la colectividad francesa, parece que resultará muy lucida.

COLECTIVIDAD ITALIANA

Touring Club Italiano

Se ha realizado ya la primera reunión convocada, entre algunos miembros de la colectividad italiana, a objeto de iniciar una subscripción para erigir la villa de recreo en una región montañosa de nuestro país, según informamos en otra oportunidad.

La reunión a que nos referimos fué sumamente concurrida, aprobándose la iniciativa por unanimidad. Las cédulas para la subscripción pueden solicitarse en los locales del Círcolo Italiano, del Club Italiano y de los tres diarios italianos que existen en esta capital.

Federación General de las Sociedades Italianas

El próximo 2 de junio esta Federación general conmemorará, como en años anteriores, la fecha de la muerte de José Garibaldi.

La ceremonia tendrá lugar en el salón "Augusteo", Sarmiento, 1374, a las 21 del día mencionado. Hará uso de la palabra el profesor Alejandro Tedeschi.

La escuela "Dante Alighieri"

La dirección de esta escuela ha establecido, para que sus alumnos participen de los festejos conmemorativos de las fechas patrias, suspender las clases hasta el jueves 27 del corriente. Las lecciones serán, pues, reiniciadas el viernes, a las 17.

PROVINCIAS

CORRIENTES

Unión del radicalismo — Comentarios de la prensa al mensaje del gobernador.

CORRIENTES, mayo 23. — Termina en este momento la asamblea de radicales intransigentes que repudian la tendencia de Vargas Gómez y han declarado incorporarse a la Unión Cívica Radical, entusiastamente.

Hablaron el señor Gallino Hardoy, los doctores Miranda Callino, Benítez y Sosa, y el joven Billordo, siendo aclamado el voto de adhesión.

Repartiéronse volantes vivando al radicalismo unido. Reina la convicción de la profunda y completa unidad del radicalismo.

Los discursos de los radicales intransigentes fueron francamente desfavorables al gobierno del doctor Contte.

—"El Tiempo" comenta el mensaje del gobernador Contte, diciendo que es él una pieza vacía, sin fondo, en la cual se refleja la acción completamente nula del gobierno; sin un sólo párrafo sobre los problemas económicos y agrarios y sin abrir juicio sobre la justicia de la provincia, que es la peor del país.

No hay ni siquiera—dice—en el mensaje del doctor Contte la referencia de alguna obra benéfica para la provincia, pues es éste un gobierno sin iniciativas propias.

CORDOBA

Pésimo estado sanitario de la provincia — Casos fatales de bubónica — Semilla para los agricultores —

CORDOBA, mayo 23 — A pesar de la prédica diaria de la prensa las autoridades descuidaron en absoluto el estado sanitario de la provincia. Hoy la bubónica desarróllase en forma alarmante, produciéndose casos fatales en la misma capital.

—Aunque las condiciones meteorológicas son buenas para la agricultura algunos colonos se ven obligados a no sembrar, pues el mismo grano que ellos vendieron, para adquirirlo tendrían que pagarlo cuatro veces más, dada la acción de los acaparadores.

—El conflicto del colegio nacional tiende a solucionarse.

TUCUMAN

La enfermedad del gobernador. — Las fiestas patrias. — Festejos. — Banquete. — Los autores de un hecho criminal.

TUCUMAN, mayo 23. — El gobernador doctor Bascary no concurrió hoy a su despacho.

Continúa indispuesto.

—Siguen con entusiasmo los preparativos para las fiestas patrias. Los alumnos del colegio nacional dan conferencias patrióticas en las plazas públicas.

En las escuelas normal y anexos se realizará un interesante programa el lunes 24.

—El Aero Club proyecta viajes hasta Salta y Jujuy en un avión "Avro" que realizó ayer importantes vuelos sobre esta ciudad. Reina gran entusiasmo.

Al presidente del Aero Club de Tucumán, doctor Nicanor Posse se le dió un banquete ayer noche en el Savoy Hotel; pues el doctor Posse es el iniciador de la aviación en esta provincia.

—Se detuvieron a los autores del crimen realizado últimamente en la plaza San Martín. El espantoso hecho fué motivado por el robo.

Los criminales solo hallaron 40 centavos en poder de la víctima.

Asociación Filarmónica Argentina — Audición gratuita

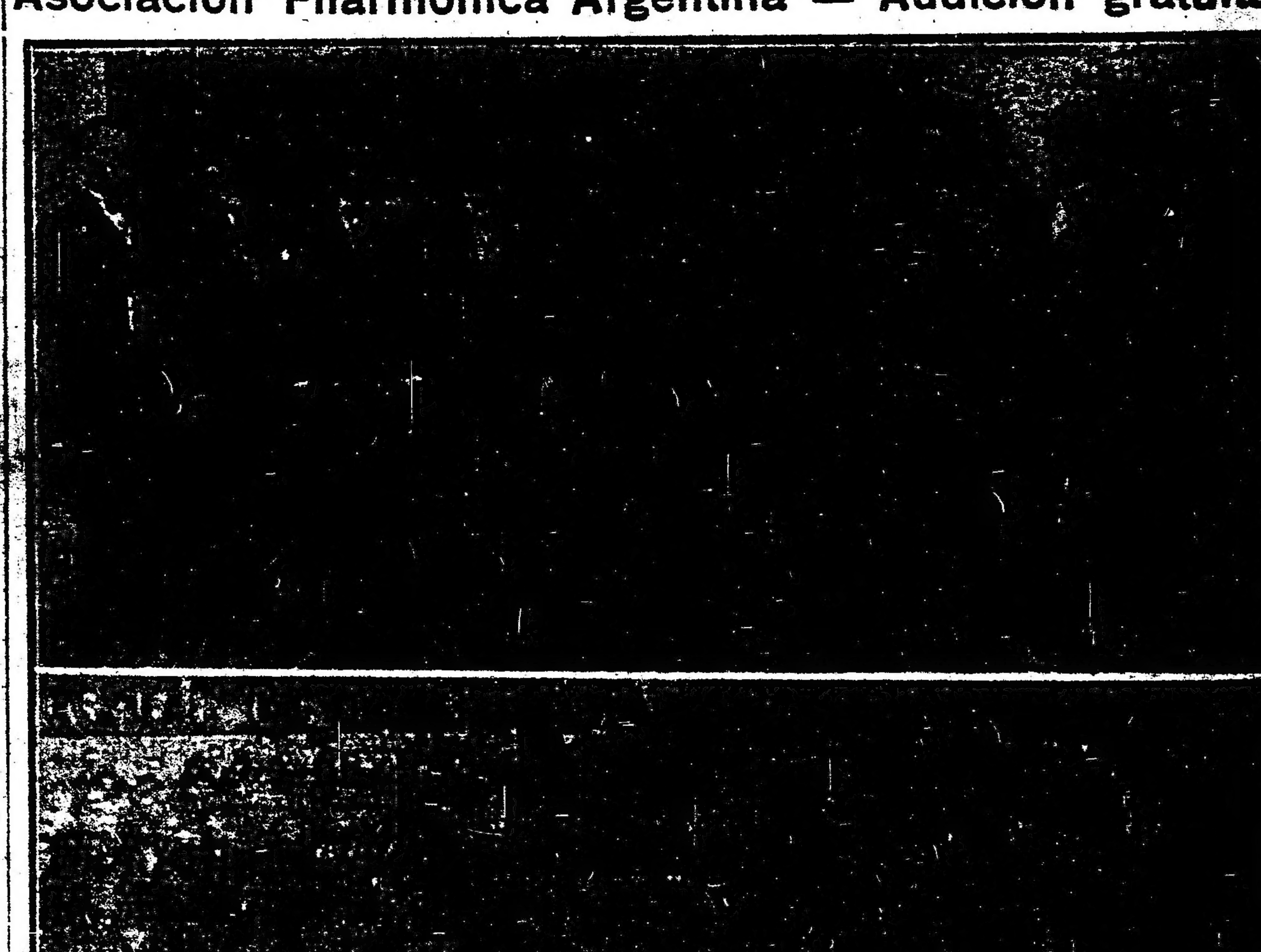

Arriba: Concertistas que tomaron parte en el acto de esta mañana. Abajo: Público asistente a la audición

Ante una sala desbordante y entusiasta, dió esta mañana en el teatro San Martín, su segundo concierto gratuito, la Asociación Filarmónica Argentina.

El programa, que constaba de obras clásicas de sobresalientes méritos musicales, fué interpretado con afinación, bella sonoridad y noble estilo por una orquesta de 16 instrumentistas excelentes, dirigida por el maestro León Fontova.

El éxito estruendoso de esta audición, alentará a esta sociedad de cultura artística popular, a seguir ofreciendo al pueblo las más bellas producciones del arte universal; cuya influencia sobre los gustos del pueblo sólo puede ser beneficiosa. Cierto es que audiciones de orquesta de cámara como la que actuó hoy, son sumamente costosas, pero esperamos que ante el éxito de público y de arte, ya se encontrará el medio que hacerlas menos gravosas para la sociedad.

Folletín de LA EPOCA (4)

NOTAS DE VIAJE

La República Argentina ante el mundo — Importancia que se le atribuye y lo que se espera de ella — Concepto actual sobre su política internacional, social y económica.

(Por el doctor Juan de la Campa, cónsul argentino en Suecia).

El problema de Cataluña social y económicamente considerado, es el problema de España, más aún el problema de Europa, mejor dicho todavía, el gran problema humano de la hora actual. No ha de extrañar por lo tanto, que le consagre una atención que habría sido excesiva si se tratara simplemente de cuestiones que afectaran la situación de una ciudad, por importante y respetable que fuera. Observando los términos de ese problema fueron muchas las veces en que volví el pensamiento a nuestras cosas y aprecié entonces en su verdadero valor la actitud del doctor Yrigoyen, que dominando serenamente la escena en que los intereses en conflicto se movían y a despecho de solicitaciones, seguramente bien intencionadas en muchos casos, pero profundamente equivocadas en la orientación, conservo como en lo internacional, también en las cuestiones internas de orden social planteadas una neutralidad vigilante y previsora que ni es indiferencia ni es precipitación y tutela los intereses de todos, ajustándose a normas cuyo respeto supone un previo triunfo sobre sí mismo, sobre la propia emoción inevitable, para lograr resultados definitivos. Desdeñando las soluciones transitorias que da la fuerza y que no son en definitiva más que golpes de pico que ahondan el abismo en vez de llenarlo, el doctor Yrigoyen ha desenvuelto su política social en un ambiente de serena austeridad que pone un sello inconfundible a nuestro actual regimen económico, anticipando en bastante tiempo la acción de gobiernos tan expertos en estas materias como el de los Estados Unidos de América.

Más adelante desenvolveré por completo mis pensamientos al respecto y justificaré ampliamente la afirmación.

Por ahora volvamos a Barcelona.

El observador más superficial encuentra en ella desde el primer momento una extraña contradicción entre su aspecto exterior, su fisonomía de ciudad, diremos así, y la psicología de sus habitantes. Para los que llegan a Barcelona por mar — fué un caso — la primera impresión es de extraordinaria simpatía por todo lo que contempla. Una amplia avenida separa el puerto del corazón de la ciudad y después cruzarla se asciende a la plaza de Cataluña — centro de las actividades del viajero — por esas Ramblas famosas llenas de luz y alegría, muy frecuentemente disipada por el estruendo de alguna bomba, que suele estallar en ellas como una especie de misteriosa protesta de los rencores que amasa el dolor, contra las indiferencias, que hacen ligera y amable la vida.

Cuesta trabajo atravesarlas a ciertas horas, porque son el camino predilecto de los que necesitan ir de un lado al otro por sus ocupaciones o simplemente por placer y es muy consolador, para el hijo de una democracia fortalecida por recios vientos de la Pampa, el espectáculo de un pueblo que circula en confusión pintoresca, mezcladas sin deliberación la pana áspera del trabajador a la americana elegante del hombre de negocios y el pañolón de vivos colores de la obrera al impecable traje sastre de la dama gentil.

Pero esta es solamente la apariencia. En realidad, en aquellas ramblas están juntos los trajes, pero no las almas. Los cuerpos marchan al mismo ritmo y los codos se tocan sin violencia, pero el pensamiento y el corazón se alejan cada vez más y entre la gloria de perfumes que inundan los grandes puestos de flores pasa un efluvio sutil y penetrante que torna en mueca la sonrisa.

Es que en Barcelona la lucha de clases ha tomado proporciones extraordinarias y todo demuestra que se acerca por momentos la hora de soluciones definitivas. España entera asiste conmovida al duelo trágico y todos esperan lo que ha de venir con una angustia muy grande, pero también con un grande deseo de que venga al fin y ponga término al lento sufrir de todos los momentos. Uno de los jefes de la gran empresa de automóviles Hispano Suiza, interrogado por mí durante varias horas sobre los diferentes aspectos de la cuestión social y después de exponerme ampliamente sus puntos de vista, me decía con infinito cansancio en el gesto y en la voz:

—Que llegue el fin, cueste lo que cueste y caiga el que caiga, pero que llegue el fin, porque si esta situación se prolonga mucho tiempo aún, vendrá una hora en que las fábricas de Cataluña estarán cerradas, inactivo su puerto, sus industrias muertas; una hora en que el capital, harto de la batalla infecunda habrá emigrado en busca de ambiente más propicio y sobre las ruinas de todo esto descansará el obrero catalán de esas fatigas contra las que ahora clama tan injustamente, mientras sus hijos miserables y hambrientos aumentarán la falanje de los que sufren y lloran en la tierra.

Y confieso que ante la emoción dolorosa con que este hombre laborioso y fuerte, antiguo obrero él también, expresaba su más hondo sentir, experimenté yo también una emoción en que había respetuosa atención para las angustias presentes y recuerdo vivo, intenso para los que a las márgenes de mi Plata rumoroso debatían los mismos problemas, en un estado de espíritu felizmente tan distinto, no obstante la identidad de sus términos y de su finalidad esencial.

Por lo que se refiere a las reflexiones del industrial citado, me parecieron, en parte al menos, atinadas, porque en rigor la lucha entre el capital y el trabajo en Cataluña —vale decir en España — pone en una tensión tal los espíritus que prepara el camino para los estallidos próximos que presiento.

La huelga es allí más que una arma sólo utilizable con eficacia en ocasiones realmente extraordinarias, una situación casi permanente y se han incorporado al lenguaje corriente todos los vocablos nuevos que ilustran sobre su alcance. La huelga de brazos lánguidos, la de brazos caídos y todas las otras que constituyen procedimientos más o menos discutibles para imponer la voluntad del proletariado sobre la acción del capitalista en el manejo de su capital y sus fábricas, se utilizan con frecuencia alarmante para la industria, amenazada de muerte por insuficiencia de producción que le impide competir en igualdad de condiciones con la de otros países menos debilitados por la lucha de clases.

El problema entero estaba entonces en Barcelona limitado así: el esfuerzo de cada obrero era apreciable escasamente en la cuarta parte, la tercera cuando mucho de su actividad anterior a la situación actual y en cambio la retribución diaria de su trabajo se había triplicado. La consecuencia de esto será, en concepto de los grandes industriales, el paro forzoso de todas las fábricas en un plazo relativamente breve, impotentes las industrias, en semejantes condiciones, para triunfar en mercados cada vez más difíciles.

Y a fin de defender su capital de contingencia semejante anticiparon durante mi estada allí la hora inevitable planteando el "lock out", no con carácter transitorio y a modo de advertencia a los obreros sino como una defensa suprema y dispuestos a soportar todas las consecuencias de una paralización muy larga.

Uno de esos industriales me aclaraba hasta la simplicidad más infantil, el fundamento del "lock out" decretado, más o menos en los siguientes términos: Nosotros los fabricantes tenemos en nuestras fábricas, invertido un capital determinado que con la industria en pleno desenvolvimiento produce, supongamos, un interés de 30 ó 40 o|o anual. La situación creada por nuestros obreros nos obliga al cierre para resolver de una vez por todas las cuestiones que nos plantean a cada paso y cerraremos si es necesario durante seis meses, un año, dos años, y fijó esos plazos, aunque ello es prácticamente imposible que ocurra por tanto tiempo.

Pero aún ocurriendo, nuestro problema quedaría reducido a soportar la paralización de nuestro capital sin obtener de él utilidad alguna. La cosa es desagradable, mas no constituye el desastre, porque después de esta inacción la industria duplicará el esfuerzo para servir necesidades cada vez mayores y habremos logrado el triunfo y el restablecimiento de la indispensable disciplina, que es en el trabajo según exista o no el triunfo o la derrota.

(Continuará).

"La Pescadora Universal"

La Primera Empresa

Puestos de venta en los

Para los pedidos del Mercado del Plata llamar por

U. T.

7844

Libertad

Importación directa de

VIGO

(España)

PUESTO DEL MERCADO DEL PLATA, DONDE SE REALIZA LA VENTA PERMANENTE DE LOS RICOS PRODUCTOS DE PESCA MARINA, MERLUZA, CENTOLLA, SALMONETE, SARDINAS, PULPO Y BONITO

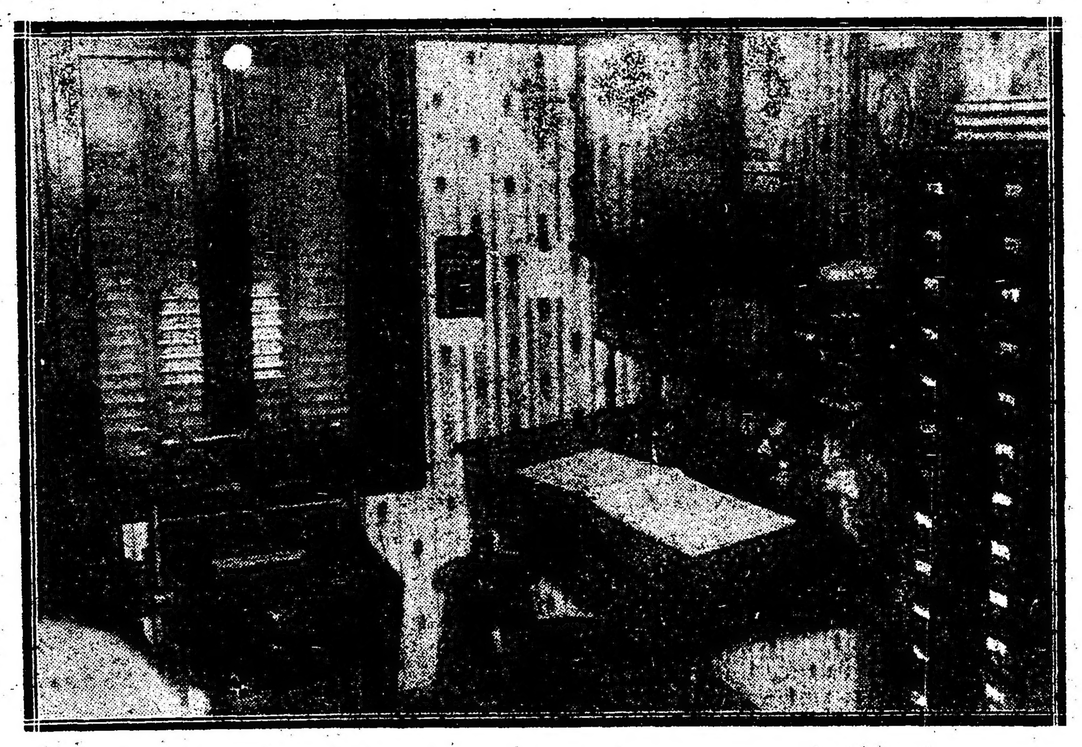

UNA VISTA DE LAS OFICINAS

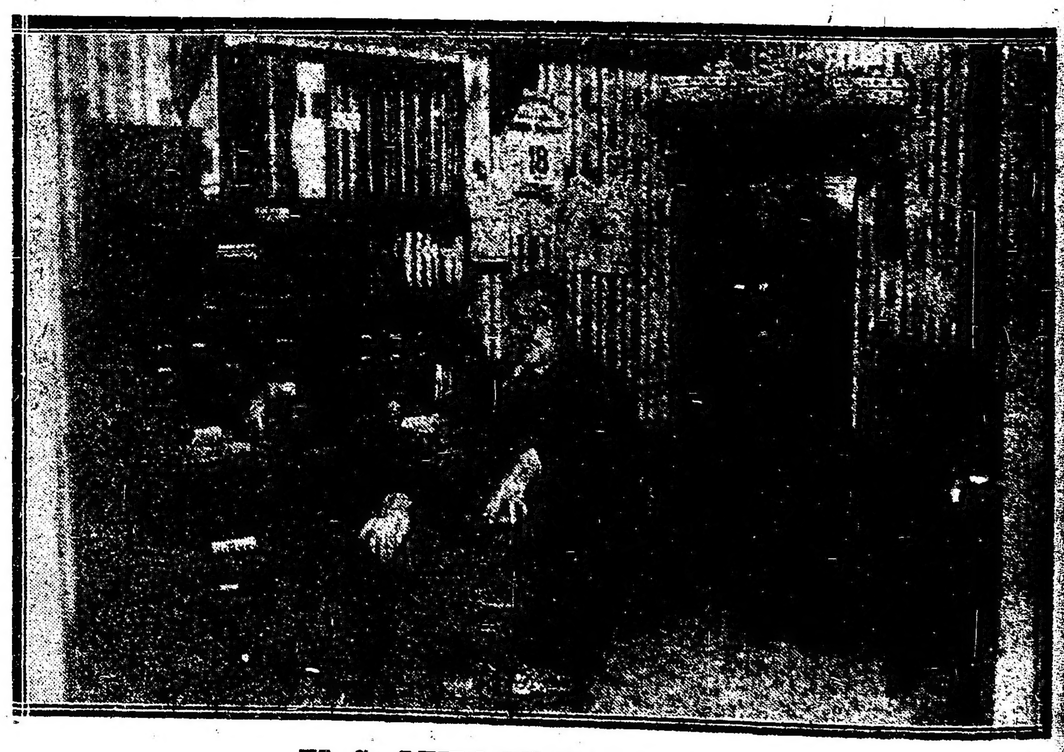

EL Sr. LEIRO EN SU DESPACHO

Uno de los artículos de mayor consumo, pero que más higiene éxige, es el pescado. El pescado era en nuestro centro de población un artículo de lujo. Y lo continuaría siendo, si el carácter emprendedor de cierto industrial, no hubiese conseguido ponerlo al alcance de todas las fortunas.

Hemos nombrado al señor Marcelino Leiro, fundador de "La Pescadora Universal", establecimiento modelo, único en su clase en toda Sud América por la extensión de sus operaciones y elementos con que cuenta.

Son los puestos que "La Pescadora Universal" sostiene en los mercados del Plata y Bullrich, los más concurridos, tanto por la calidad y presentación del pescado, como por los precios de venta al detalle, que son los mismos que en otros puestos se tienen para la venta al por mayor.

Y se explica esta prefesencia del público.

"La Pescadora Universal" cuenta con una flotilla pesquera de más de quince lanchas a nafta, provistas de los elementos más modernos para la pesca, las que la proveen del artículo en condiciones excelentes, enviándole remesas de pescado por todos los trenes, lo que le permite tener en sus puestos pescado fresco y y abundante a toda hora.

La venta en los puestos de "La Pescadora Universal" supera en mucho a la de los demás, influyendo sin duda en esta preferencia de los compradores, la presentación del artículo.

Tienen los puestos de "La Pescadora Universal" heladeras sistema frigoríficos especiales, construídos con arreglo a los últimos preceptos de la higiene y de la ciencia, lo que le permite mantener los pescados en un estado de conservación absoluta y tan frescos, como en el momento de ser sacados del mar.

Las fotografías que se adjuntan evidencian la importancia de esta empresa, que no tiene, ni en la calidad de los artículos que vende ni en los precios, competidores.

El altruismo de la Pescadora Universal—

Una de las condiciones que más simpática hacen a esta empresa industrial es el altruismo con que procede en todas sus operaciones.

Podría obtener cuantiosas ganancias y se conforma con ganar lo necesario para el mantenimiento y expansión de sus operaciones. "La Pescadora Universal", por la abundancia del producto que continuamente llega a sus puertos ha podido abaratar el pescado en una forma sensible, que le dió ante el público preferencias notables y predilecciones merecidas.

Pero estas ventajas no se han circunscripto a la capital.

Esta empresa tiene, por otra parte, en su haber un rasgo digno de ser imitado y que mucho honra a su iniciador el señor Leiro.

Consiste este en el fomento de la industria pesquera en forma por demás encomiable.

El señor Leiro no tiene inconveniente en suministrar en condiciones liberales, lanchas de pesca con todos los aparejos a las gentes de mar. Los pescadores se las van abonando, como pueden, quedando al poco tiempo dueños de ellas. La única exigencia del señor Leiro es que pesquen exclusivamente para él, abonándoles los precios corrientes en plaza.

En esta forma cuenta en la actualidad con una flotilla de más de quince lanchas a nafta, la mayor parte propiedad ya de los pescadores que las tripulan y adquirieron en la forma mencionada. La flotilla de referencia es la más grandes de las costas pesqueras de Sud América.

El altruismo de la firma Leiro y Compañía se ha evidenciado además en distintas ocasiones con la donación de importantes partidas de pescado a la municipalidad con destino a los hospitales.

El año ppdo. entregó a la administración del mercado del Plata 40 cajones de pescado para ser distribuídos entre gente menesterosa en ocasión de las fiestas de Navidad y Año Nuevo. Con motivo de las fiestas patrias entregó 50 cajones de pescado para ser repartido en los diversos hospitales de la comuna, habiendo contribuído además en forma generosa y eficaz a la colecta realizada por funcionarios de la intendencia para distribuir ropa y víveres entre los niños pobres que asisten a las escuelas públicas.

Rasgos de esta índole los tiene continuamente la empresa mencionada, que a su honradez y laboriosidad en el comercio une la filantropía, prueba de los buenos sentimientos de su fundador y dirigente, don Marcelino Leiro.

Servicio de expedición al interior—

La Pescadora Universal atiende la expedición de pescado al interior, contando con los elementos más modernos, para que aquél llegue en condiciones inmejorables de conservación e higiene.

Marcelino Leiro & Cía.

Pescadora en Sud América

Mercados del Plata y Bullrich

Para pedidos al puesto del Mercado Bullrich llamar por

U. T.

7359

Avenida

PUESTO DEL MERCADO INTENDENTE BULLRICH, EN EL QUE TAMBIEN SE EFECTUAN LAS VENTAS DE TODOS LOS PRODUCTOS PROCEDENTES DE ESPAÑA Y DE MAR DEL PLATA, NECOCHEA, etc.

HIGIENE

Y

ABSOLUTA

PUREZA

DEL

PRODUCTO

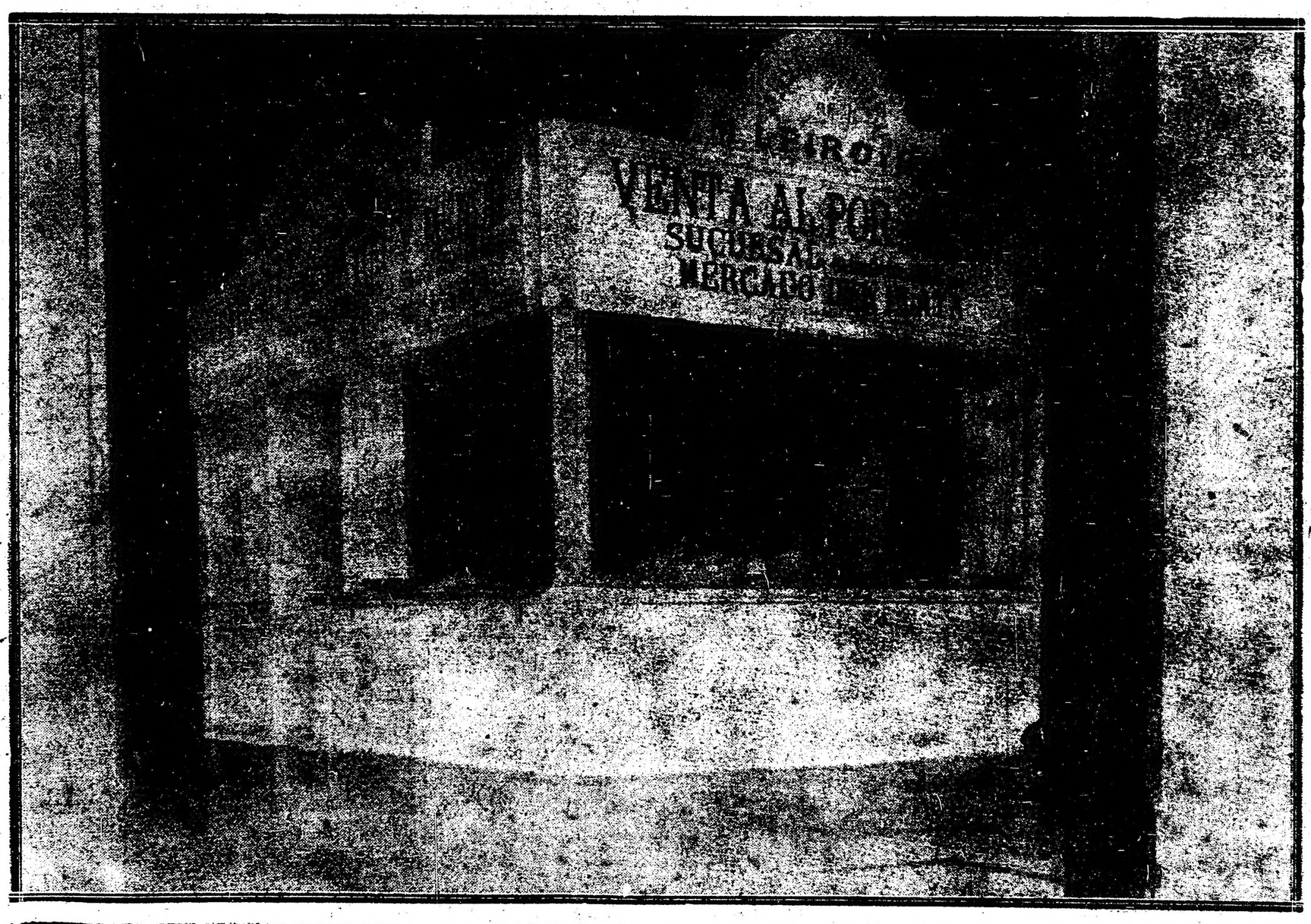

OTRA VISTA DEL PUESTO DE EL MERCADO BULLRICH. — POR LA BONDAD DEL PRODUCTO Y LA HIGIENE EN EL MISMO, HA LLEGADO A CONSTITUIRSE EN EL PREDILECTO DEL PUBLICO DE ESTE MERCADO, HOY POR HOY EL MAS POPULAR DE LA ZONA SUR.

LEMAIRE
PARIS
Modelos únicos en gemelos para teatro con óptica
CRIENSU
Casa A. GRIMALDI
FLORIDA 118 Buenos Aires

CRONICA SOCIAL

Con una sala selectamente concurrida se realizó anoche la inauguración de la temporada lírica del Colón, poniéndose en escena "Mefistofele". Fué un brillante espectáculo al que nuestras damas formaron bello cuadro con sus elegantes atavíos.

Se hallaban en palcos y plateas, las señoras:

María Luisa Cáceres de Astigueta, María Matilde Martínez de Martínez, Clementina Robertson Lavalle de Real de Azúa, María Urquiola de Suro, Rita de la Cruz de Torres Bodnen, Florencia Bosch de del Valle, Josefina Zuberbühler de García Fernández, Carmen Castro de Ramírez, María Isabel Fernández de Raver, Emilia Fuschini de Agote, Raquel Moreno de Real de Azúa, Inés González Guerrico de Sastre, Julia Zumarán de Miguens, Eva Raver de Fernández Poblet, Rosa Berraondo de Posadas, Marta Alemán de Jiménez Zapiola, Fanny Seeber de Nocetti, Benita Llobet de Elizalde, Mrs. Pearson, Lucrecia Campos Urquiza de Travers, Emma Bullrich de Jiménez Zapiola, Elvira Pradère de Escurra, Lucrecia de la Torre de Obligado, Adela Cordeiro de Sáa Pereira, Lucrecia Zamudio de Gómez, Juana del Carril de Eyzaguirre, Dalmira Cantilo de Gallardo, Elvira de la Riestra de Láinez, Delfina Caprile de Klappenbach, Alcira Caravia de Muñoz, Julia del Carril de Carabassa, María Constanza Bunge Guerrico de Zavalía, Magdalena Elía de Escurra, María Luisa Demarchi de Gallardo, Saturnina Olazábal de Ocampo, Josefina Ayerza de Segura, Ernestina Tornquist de de Bary, María Matilde Madero de Seeber, Angela C. de Dibar, María Luisa Hidalgo de Sabadell, Paula Sackman de Wedmayer, Alita Livinsgton de Dorado, Consuelo Gelly Cantilo de Moy, Raquel Lagos de Gelly Cantilo, Raquel Varela de Panthout, Berta Zamudio de Oliverio, María Teresa Ryan de Farini, Guillermina Medici de Uriburu, Delfina Arredando, Margarita del Ponte de Aguirre, María Luisa Gill de Arévalo, Mercedes Arana de Berraondo, Josefina Anasagasti de Soler, Amalia R. de Guillón, Rosa Amelia Barrenechea de Campos Urquiza, Leonor Heurtley de González Moreno, Dora De Bary de Casco, María Ribero de Llambías, Justina Alvarez de Orma, Lola Urquiza de Sáenz Valiente, María Irene Moreno de Villanueva, Amalia Udaondo de Iriarte, Verónica Bernal de Tornquist, Ebe Sívori de Obligado, Delfina Rosende Mitre de Balcarce, María Robertson Lavalle de Agote.

Señoritas: Elvira Marcó del Pont, María Clotilde Fernández, María Antonia, Marta y Josefina Ramos Mejía, Eloísa y Adela Barros, Mercedes Berraondo Arana, Cora Trotman, Teodosia Leferrere, María Luisa del Valle, María Elena Cáceres, Haydée y Susana Egusquiza, María Waldorph, Ema Lisowsky, María y Adela de la Torre, María Acevedo Ramos, Juana Antonia Arévalo, Josefina y Esther Cantilo Achával, María Justa y Esther Pueyrredón, Beatriz Gallardo, Dolores Pacheco, Josefina Caprile, Mercedes Ocampo Paz, Delfina Klappenbach, Clara Bullrich, Margarita Abella Caprile, María Magdalena Ezcurra, Carmen Carballido, Mercedes Dose, Rosa Carabassa, Carmen Zuberbühler, Esther Bosch Torres, María Elena Seeber, María Dorado, María Teresa y Esther Alzaga Solé, Esther Calderón, Elisa Sarsfi, Berta Sara Monsegur, Emilia y Raquel Agote Fuschini, Manuela, Elena y Mercedes Elizalde, María Teresa y Elena Orma, María Angélica Ufbar, María Marciana Martínez, Floriana Palacio, María Rosa Campos Barrenechea, María Luisa y Esther Nocetti Seeber, Adela Miguens, Alcira Muñoz, Ana, Elisa y Elvira Udaondo Peña, María Luisa y Carmen Orma, María Fidela Cazón, Rosa y Ernestina de Bary Tornsquist, Martha Uriburu, María Herminia Fernández, María Luisa Agote Robertson, Lucrecia Martínez, Emma Benítez, Josefina Soler Anasagasti.

* * *

La tradicional ceremonia de la entrega de premios a la virtud que realiza todos los años la Sociedad de Beneficencia de la Capital, se llevará a cabo el miércoles 26 en el teatro Colón.

* * *

La señorita Lola Güiraldes recibirá mañana a la hora del te a sus amigas que deseen saludarla con motivo de su próximo enlace.

* * *

Patrocinada por la distinguida comisión de damas que forman la comisión de la "Liga contra la tuberculosis" se realizará el viernes próximo a las 21 en el teatro Odeón, el concierto a beneficio de dicha institución.

* * *

Fueron inhumados ayer en el cementerio del Oeste los restos de la señorita Josefina Pardal, distinguida niña que desaparece a la temprana edad de 18 años.

La extinta vivió rodeada del cariño de cuantos tuvieron oportunidad de tratarla y apreciar en ella sus excelentes dotes.

Sus exequias pusieron de manifiesto el pesar que ha causado su fallecimiento en el círculo de sus amistades y compañeras de estudio.

* * *

Ha de ser sinceramente lamentado el fallecimiento del señor Francisco A. Canessa, ocurrido esta mañana.

El señor Canessa se hallaba muy vinculado en los círculos comerciales, donde era una figura destacada por la rectitud de su carácter y sus condiciones caballerescas.

En el sepelio de sus restos que se efectuará mañana, se pondrán de manifiesto las muchas simpatías que rodeaban al extinto.

* * *

El 1o. del mes entrante será bendecido en la iglesia parroquial de San Isidro el enlace de la señorita Raquel Morteo con el señor Joaquín del Molino Torres hijo).

Serán padrinos la señora Ernestina Panthou de Molino Torres y el señor Clemente Morteo.

Del casamiento civil serán testigos por parte de la novia los señores José García Valdivia y Antonio Casanegra y por la del novio los señores Máximo Gowland y Alejandro del Molino Torres.

La nueva pareja fijará su residencia en San Isidro.

* * *

Un grupo de miembros caracterizados de la colectividad francesa, ofrecerá el sábado próximo un banquete al señor Eduardo Gaussen, representante diplomático de Francia ante nuestro gobierno, con motivo de su próxima partida para Europa.

El señor Gaussen se ausentará para Europa en uso de licencia el 10 de junio próximo, a bordo del vapor "Ceylan".

* * *

La comisión que preside la señorita Elvira Jacobé Elizalde nos pide hagamos saber a las personas interesadas que ha sido suspendida la rifa del anillo de esmeraldas y brillantes, que patrocina, en beneficio de la revista para señoritas "Noel".

Oportunamente se anunciará por los diarios la fecha que se fije definitivamente.

* * *

Será consagrado en la ciudad del Rosario el 26 del corriente, el enlace de la señorita Esther Ortiz con Florentino Pareja, siendo padrinos la señora Amalia Pareja de Puiggari y el señor Alberto Ortiz.

En el acto civil serán testigos por la novia, los señores Ricardo Parera (hijo), Juan José Benegas, P. Rueda y J. Jackson, y por el novio, el doctor Miguel Puiggari, señores José María Verduga, Ernesto Casas y Modesto Moreno.

* * *

Enfermo el señor Federico Ocampo

—Restablecida la señorita Martha Haymes.

—Mejor el señor Marcelo Costa Paz.

—Mejorada la señora María Helena Oliveira de Herrera.

—Se halla enferma la señora María Magdalena Durañona de Salaberry.

—Mejor, después de la intervención quirúrgica a que fué sometida, la señora Lucía N. de Staub.

—Mejorada la señora Guillermina Bunge de Moreno.

—Continúa enfermo el señor Alejandro Aguirre Lynch.

—Se encuentra mejor el doctor Pastor Achával Rodríguez.

—Enferma la señorita María Solá.

Guarda cama la señora Sara Rawson de Molero.

—Mejor la señorita Ofelia Costa.

* * *

Han llegado:

Del Rosario, el doctor Adolfo Orma

—De su establecimiento de campo en Santa Rosa, el señor J. A. Fernández Anchorena, acompañado del señor J. L. Carabassa del Carril.

—De Montevideo, el señor José María Muñoz, su señora Elena Arocena y sus hijos.

—De Tucumán, el señor Ernesto Ruiz Huidobro y familia.

—De Necochea, el señor Manuel Sáenz Rosas, acompañado de su familia.

—De Vicente López, el señor Amancio N. Williams y señora, y el señor Amílcar P. Martínez, su esposa Elena Eloísa Williams y sus hijos.

—De Luján, la señora Josefina Salvadores de Coelho.

—De San Vicente, el señor L. López Cabanillas.

—De Montevideo, el señor José María Muñoz y familia.

* * *

Han partido:

Para Cosquín, el señor José Antonio Saralegui.

—Para 9 de Julio, el señor Agustín Moreno Magallanes.

—Para Cosquín los doctores José A. Saralegui y Francisco C. Arrillaga.

—Para Montevideo, el señor Roberto Fox y su señora Florencia Cernadas.

—Para Ascochinga, el señor Juan Lavarello, su señora Magdalena Camere y sus hijos.

—Para La Magdalena, los señores Julio Costa Paz y Carlos Costa Dolls.

—Para Córdoba, el señor Antonio Leloir.

—Para los Estados Unidos de Norte América, el señor Carlos Ibarra.

—Para Rosario, el señor Ernesto J. Varela.

* * *

Partirán enbreve:

Para fines de julio anuncia su partida para Europa, la señora Adela Ocampo de Hermendohl y la señorita Magdalena Ocampo.

—A bordo del "Frisia" para Europa, los señores Jacinto Moss, su señora y Carlos Moss.

—A fines de junio para Europa, la señora Manuela Lezica de Lassen.

De Villa Dolores

Un proyecto del gobernador Núñez que ofrece regalar $ 200.000

Obras públicas construídas por un gobierno radical que no se libran al servicio

Importante iniciativa.—Tiro Federal

Villa Dolores, mayo 19. — Mucho se comenta por estos pueblos un proyecto de ley enviado por el gobernador demócrata doctor Núñez a la legislatura provincial.

Este proyecto que seguramente será sancionado por sus colegas, merece, con razón, un comentario serio.

Por se acuerdo un premio de veinte mil pesos ($ 20.000) anuales por espacio de diez años al que construya un hotel en las márgenes del río Mina Clavero y cuyo importe sea de cuatrócientos mil pesos ($ 400.000). Desde luego, tiene que ser un particular el que, gastando $ 400.000 se gana $ 200.000.

El proyecto no dice si el hotel será en sociedad con el gobierno.

Mina Clavero, es muy concurrida por los veraneantes aristocráticos, debido en primer lugar a que el agua del río se le atribuyen propiedades curativas de las enfermedaes del estómago y riñones.

Es verdad que los pequeños hoteles que allí existen no son suficientes para recibir a todos los que desean ir a pasar la temporada veraniega, son escasas las casas de alquiler, pero creemos que los $ 200.000 que el gobernador Núñez solicita para regalarlos estarán muy mal empleados.

Quien haya estado en Mina Clavero habrá podido observar que en sus moradores y vecindades serranas existe una gran pobreza.

Y si uno es más curioso y les pregunta si saben leer y escribir, contestan que no, y lo que es peor ¡que nunca han ido a la escuela! Allí no hay casa del saber.

Mientras este proyecto se sanciona los diarios dicen que hay hospitales cuyas puertas están cerradas, sirviendo el edificio para refugio de malcantes.

Sin ir más lejos, aquí, en esta ciudad, hace dos años que se han colocado las cañerías para las aguas corrientes, están todas las instalaciones y sólo falta que se hagan las conexiones domiciliarias, pero como esta obra fué hecha por un gobierno radical, éste que es demócrata no quiere dar la ínfima cantidad que falta par entregarla 1 servicio público.

Sin embargo, los médicos afirman que en gra parte de las enfermedades que siempre existen, son debidas al agua. Pues ella procede de pozos de balde y en gran parte de acequias que es el lugar preferido por los pobladores para echar cuanta inmundicia puede haber.

No es nada extraño que al estarse bañando en los baños que aquí se acostumbra en la asequia, le dé al bañista por las espaldas un perro, un gato, o una gallina muertos de hacen días y que siguen su descomposición en el agua; como no es difícil que se le envuelva la cabeza con alguna ropa de algún tuberculoso muerto, de un tifoideo o de uno que murió de una difteria fulminante. Esta es el agua que comunmente usa el pueblo cuando no es de una represa plagada de microbios.

Se le ha dicho públicamente y por solicitudes vecinales que es de urgencia se libre al servicio público las aguas corrientes; se le ha dicho que nunca falta la tifoidea, difteria, enfermedades intestinales de toda índole, las del estómago que abundan por excelencia, pero todo es inútil, la obra fué de un gobierno radical y el pueblo tiene el deber de soportar la pena por tamaño delito.

Más todavía, el gobierno radical dió principio a la construcción de un puente en el río de "Los Sauces" el que beneficia de una manera incalculable a los departamentos de San Alberto y San Javier. Ya está hecho mucho de la obra, pero padeciendo de la misma enfermedad que la anterior, hoy está paralizado el trabajo, esperando seguramente que vuelva algún otro gobierno que sepa lo que es hacer bien a las poblaciones.

Mientras el vecindario comenta con verdadero placer la construcción del edificio para la sucursal en esta ciudad del Banco de la Nación Argentina, lo que no nos cabe duda estará terminado en breve, las otras están condenadas a dormir el sueño eterno.

De consiguiente, mientras se ofrecen regalos de 200.000 pesos para que construyan hoteles para la aristocracia pudiente, la democracia que trabaja, clama por escuelas, agua limpia, caminos para poder hacer llegar la leña y el carbón que son la riqueza regional.

Después de haber hecho conocer a grandes rasgos las necesidades urgentes de esta ciudad, es necesario también dar algunos datos diferente a ella y de una iniciativa vecinal, la que sin duda alguna ha de ser secundada por el gobierno nacional ya que del provincial nada se puede esperar.

Cuenta con una población de doce mil habitantes más o menos, su comercio es activo, hay grandes casas de comercio que lo hacen con parte de San Luis, La Rioja y la región serrana de Córdoba.

Cuenta con una escuela normal a la que concurren más de 400 alumnos y tiene Banco de la Nación. Tiene la estación terminal del F. C. P. y está comunicada con la ciudad de Córdoba por el importante camino de automóviles de "La Cumbre", que tiene 180 km. y se hace el viaje entre 6 y 8 horas pasando por espléndidos paisajes, costando el pasaje 40 pesos, mientras que por tren cuesta más y tarda 20 horas para llegar a Córdoba.

Existe una comisión de vecinos caracterizados llamado "Comisión de fomento", a la que se le debe en gran parte, por no decir exclusivamente la construcción de aquellas obras que mencioné, ella encontró una buena acogida mientras existió el gobierno radical, pero hace poco que oí decir a algunos de sus miembros que iban a renunciar de su misión, la que es de todo punto de vista importante, por cuanto ante este gobierno nada podían hacer.

En el año 1912 se formó una comisión de vecinos con el objeto de construir un polígono de tiro, pero nada hizo.

Se reorganizó en 1916 y corrió igualmente que aquella.

Vuelve a nacer la idea el año pasado y se nombra la siguiente comisión:

Presidente. Augusto Casaletti; vice, José María Barzola; tesorero, Gabriel Leyba; secretario, Pablo Coracivich; prosecretario, Luis López; vocales: doctor Juan E. Gemesio, M. J. Galván, Dídimo Argañarás, José F. Segura y Domingo Castro Oviedo.

Asesor: mayor de ingenieros: Aquiles S. Bianchi.

Esta comisión parece que no está dispuesta a desempeñar el mismo papel que las anteriores.

Inmediatamente de constituirse se puso en el duro trabajo de buscar el terreno apropiado. Cualquiera diría que por estos mundos abundan los terrenos sin valor y que sobran los capaces de donarlos con un fin de utilidad pública. No es así. El que lo posee quiere lograr la oportunidad de colocarlo al mejor precio posible y es así como lo que valía un peso el metro de tierra inservible, para estos fines cobran tres. ¡Así está entendida la generosidad por estos pagos!

Gracias a los esfuerzos de la comisión ésta ha conseguido un terreno espléndido que tiene seis hectáreas más o menos al precio (tasado para el futuro) de $ 3.200 el que, por lo pronto está solamente arrendado.

Los planos están aprobados por la Dirección General de Tiro (ministerio de guerra) y basándose en ellos es que el mayor Bianchi ha delineado en el terreno todas las dependencias.

En la primera parte hay una cancha para foot-ball, después para un gimnasio y en seguida el polígono.

Hay que hacer las piezas de depósito, lugar para los tiradores, el movimiento de tierra y ¿con qué dinero?

La comisión ha silicitado y ha conseguido un préstamo del Banco de la Nación por $ 4.000 amortizables, haciéndose solidarios personalmente los miembros de la comisión y es así como hoy se están trabajando los dependencias más indispensables.

La comisión abriga la esperanza de que el señor ministro de guerra ha de poner cuanto esté de su parte para que esta obra se termine y no se vean defraudadas las sanas esperanzas de una comisión compuesta de hombres de responsabilidad y de los 120 socios que componen la asociación denominada "Tiro Federal General Paz".

Superticiones misioneras

Los santos milagrosos

BENDICIONES ANTIOFIDICAS

En las apartadas serranías de la campaña misionera, como resultados por los misteriosos murmurios de sus intrincadas selvas, subsisten aún las curiosísimas supersticiones que Ambrosetti tan admirablemente describió hace más de medio siglo y muchas otras que escaparon a las prolijas investigaciones del sabio.

A través de las más variadas mezclas de sangres, la guaraní sigue conservando esa notable característica de su raza y es de suponer que la conservará mucho tiempo, a pesar de la evolución que sufre con la escuela.

La mayoría de los hacendados correntinos prefieren todavía la "cura por palabras" a los mejores cáusticos y desinfectantes en el tratamiento de animales agusanados y sus propios estómagos, aceptan más confiados un misterioso brevage curanderil compuesto de raíces, cáscaras, hojas y polvos que la mejor fórmula de la medicina moderna.

No es, pues, extraño que los humildes pobladores de la selva cultiven religiosamente sus tradicionales supersticiones y las tengan como emanadas de una divinidad, sin importárseles cuál.

Yo acabo de presenciar, en los pocos días que llevo viajando en el monte, estos dos casos que, con el lápiz, trato de reflejar:

Un poblador correntino, de esos que limitan sus aspiraciones a tener media docena de vacas lecheras, otros tantos bueyes y una carreta, necesitó leña. Entre ir a buscarla al monte fiscal situado a tres kilómetros o sacarla de una propiedad inmediata, eligió lo último. Con una hacha en pocos minutos se cortan los postes, voltea el alambrado, lleva la carreta hasta el monte, corta los troncos que en ella pueden caber y si los lleva sin importársele un comino que el suelo mojado quede profundamente herido por las ruedas de la carreta y que la huella quede impresa, denunciando el trayecto hasta su casa.

Denunciado por el dueño de la propiedad se lo intima.

—¿El qué? ¿Pagar? ¡Si los árboles eran para leña y la leña no se paga donde el bosque es más grande que el cielo! Además, ¿por qué iba a ir por la tranquera y pedir permiso, cuando con dos hachazos tumbaba el alambrado ahorrándose un cuarto de hora de camino?

¿La cárcel? Eso es otra cosa. Ahí sí, por que la cárcel ha sido hecha para los hombres y no para los perros, añá... etc.

Lo llevan. La mujer y los hijos (que fueron ardientes partidarios de esa solución) casi se alegran.

—¿Para qué tienen en casa un santo que de vez en cuando hace gastar unos reales en velas? Que pague el alumbrado.

Y a un horrible y pintarrajeado mueco que ni narices tiene, tallado a cuchillo en un broto de pitereby, le hacen solemnemente, en expresivo guaraní, la promesa de numerosos paseos y bailes si al procesado lo saca de la cárcel.

Dada la poca importancia del delito, aquel recupera la libertad bajo fianza quince días después y como los ofertantes y sus relaciones no tienen obligación de conocer las disposiciones del código penal, no dejan de atribuir esa libertad a un milagro del santo que, como cualquier vulgar inquilino, paga adelantado los prometidos bailes y paseos.

Y durante una semana entera he visto pasear en procesión, por campos y montes, al minúsculo y pintarrajado botarate, con acompañamiento de guitarra, acordeones y un buen número de imbéciles de ambos sexos, a caballo y a pie. Y durante las noches esos mismos acompañantes y otros invitados que venían de cuatro o cinco leguas, se han inundado de sudor bailando en el barro, bajo una ténue enramada de "pindó".

Ese mismo santo goza actualmente de gran popularidad, porque, con un "milagro" semejante, libró días después a otro devoto acusado de abigeato.

Un poblador brasileño que elabora rapadura en gran escala, fué mordido en el pié por una tremenda víbora de la cruz, a la que pisara andando en alpargatas. Asustado el individuo al ver la cantidad de sangre que salía de la herida, corrió a su casa que estaba a unos trescientos metros, e, inmediatamente, mandó llamar a una vieja, especialista en el tratamiento de picaduras venenosas por medio de bendiciones.

Aunque puedas disponer de recursos, rechazó de plano la propuesta de mandar un peón a Posadas (ocho leguas) en busca de un suero antiofídico.

La vieja murmuró entre dientes su secreta bendición, y, para dotarla de mayor poder curativo, le envolvió el pie herido en unos trapos sucios, atándolos con una liana que llaman "icipó milones".

A los tres días me mostraba, ya sano, el pie, que apenas había sufrido una pequeña hinchazón. Y al tratar yo de explicarle que posiblemente debía su salvación a la misma hemorragia que, aumentada con la violencia de la carrera hizo con que la propia sangre arrastrara para afuera el veneno, se me escandalizó muy seriamente, admirándose de que "un hombre como yo" pudiera dudar de la eficacia que en las mordeduras de reptiles venenosos tienen las bendiciones.

Pocos días después, un cuñado del bendecido pudo matar al reptil, el cual era un hermoso ejemplar de los llamados víboras de la cruz.

Ciertas circunstancias que poco a poco va explicando la ciencia, hacen que las mordeduras de ofidios venenosos sean poco graves y a veces inocuas en muchos campesinos.

A no pocos colonos polacos les ha ocurrido tal accidente sin ninguna consecuencia, suponiéndose que gozan de cierta inmunidad a causa de la gran cantidad de ajos que comen diariamente.

Se asegura también que cuando la víbora recién ha comido consume el veneno en hacer la digestión y solamente después empieza a segregarlo nuevamente, lo cual supone inofensiva la mordedura en tales condiciones.

Y aun cuando cause tanto terror en los habitantes de las ciudades, yo me voy convenciendo que no es tan fiero el león como lo pintan, porque no he tenido noticias de nadie que haya muerto por mordedura de víbora, aun cuando he conocido un centenar de mordeduras sin que la mayoría de los pacientes, para curarse, haya hecho uso de los recursos que ofrece la sueroterapia.

Deodato López.

Posadas, mayo de 1920.

Defensa Agrícola

SECCIONAL SANTA FE

La seccional de la capital de Santa Fe nos suministra las siguientes informaciones extractadas del informe semanal elevado a la superioridad.

Destrucción de plagas efectuada: hormigueros en el departamento San Javier 1901; Garay 518, Las Colonias 203; Gral. Obligado 19; la capital 335; Vera 927 y San Justo 617. Total 4.520.

Vizcacha viviendas: Departamento San Justo 417 y Las Colonias 45.

Insecto alfalfares: Departamento la capital 58 hectáreas.

Informe referente a: desratización de chacras; medidas adoptadas contra gramíneas alfalfares; recolección y desgrane cosecha de maíz; braceros enviados: trilla cosecha maní; movimiento langosta; propaganda de estímulo trabajos agrícolas; estadística cereales y sembrados; consultas agricultores evacuadas; recaudaciones; expedientes tramitados; pagarés préstamos semillas cobradas; movimiento depósitos materiales, reparaciones; epizootias haciendas, venta suero anticarbuncloso; actividades y conflictos agrarios; agitación obreros; venta sulfuro calcio, virus Danyez y envases para la cosecha de maíz y maní; desarrollo industrias; mercado cereales y haciendas; venta sellado nacional; plantas curadas e inspeccionadas; semillas analizadas; medidas adoptadas contra bicho de cesto; materiales arrendados; trojes construídos; estado general cultivos; cosecha caña de azúcar, inmejorable; perjuicios y beneficios lluvias; fomento cultivo maíces, selección de semillas y sulfataje.

Información general

XIV CONCURSO ANUAL "ESTIMULO DE ARQUITECTURA"

El torneo anual de la Sociedad Central de Arquitectos acaba de ser fallado. Este año la prueba consistía en desarrollar un croquis hecho por los concurrentes (todos estudiantes argentinos de arquitectura) en un encierro de 8 horas a que se les someterá previamente. El tema del trabajo era el "estudio de un artista" o sea su habitación y lugar de trabajo en un lugar apartado, entre lagos y montañas.

El jurado declara desierto el primer premio, y otorga el segundo, dividido por partes iguales, a los proyectos lema "Mate" del estudiante Roberto Bocayro, y lema "Clair de lune" de Eugenio A. Vautier, acumulando al importe de este premio, el del 3.o que queda también desierto. Firman el fallo los señores arquitectos Pablo Hary, Eduardo M. Lanús, Raúl G. Pasman y Raúl R. Rivera.

La exposición de los trabajos premiados y no premiados, como también los croquis primitivos, se inaugurará en el local de la Sociedad Central de Arquitectos, Maipú 134, 2.o piso, el jueves 27, todos los días hábiles de 14 a 19 y será clausurado el 10 de junio.

UNION ALMACENEROS Y ANEXOS

Resoluciones adoptadas en asamblea

En la última asamblea realizada por el Nuevo Centro Unión Almaceneros y Anexos, han sido adoptadas diversas resoluciones de importancia para el gremio, habiéndose procedido, además, a la elección de las autoridades de la nueva junta directiva.

Entre los puntos tratados estuvo el de la iniciación de una campaña en pro de la fusión del gremio, habiéndose resuelto que la C. D. con la cooperación de los miembros más caracterizados de aquel, organice los trabajos con ese fin para lograr la fusión del gremio en esta capital, primero, para llegar luego a la federalización del mismo, en toda la República. Con esto se persiguen los siguientes beneficios: La creación de la Bolsa del Almacenero con ramificaciones en todo el país, exposición permanente de productos del país para propagar la producción e industria nacionales.

Además, se logrará la institución de un banco almacenero que facilitará las transacciones entre el asociado y el productor o el fabricante, garantizando todas las operaciones que se realicen.

También se propenderá a la creación de una oficina de análisis y control para los artículos destinados al consumo. Además de los objetos mencionados, las autoridades del gremio pondrán en práctica todas las medidas que conduzcan a hacer más sólidas y beneficiosas las operaciones del mismo y asegurar mejor a sus miembros contra todos los riesgos a que están expuestos.

La nueva junta directiva del Nuevo Centro Almaceneros y Anexos, elegida en esta asamblea, quedó constituída en la forma siguiente:

Presidente, Domingo Rosso; vice, José Martínez; secretario, Manuel Espina, pro, Juan Barral, tesorero, Eladio Vázquez; pro, José Pérez; vocales titulares: Daniel Filgueira, Manuel R. García, Ambrosio Merello, Casiano Neira, Gianuario Votta, José Alfonsi, Cesáreo Labusta, Eugenio Carbajales, Rafael Brey, José Alvarez, Pedro G. Olivera, Joaquín Muñoz; vocales suplentes: Adolfo Alonso Jacinto Cuenya, Juan Colimodio, Benigno Llanedo, David Ordóñez, Juan Corneglio, Eusebio García, Manuel B. Martínez; revisores de cuentas: Benito Blanco, Marcelino Grossa y Agustín Del Vechio.

LA FRATERNIDAD

Esta sociedad de maquinistas y fogulstas de locomotoras, ha convocado a sus delegados a una asamblea que se realizará durante los días 25, 26, 27 y 28 del actual, en el salón de la calle Alsina 2513. En estas reuniones se tratarán diversos asuntos de importancia para el gremio.

FAMILIA EN LA INDIGENCIA

En la calle Corrientes No. 1719, primer piso, habita una mujer con cuatro hijitos, el mayor de los cuales tiene apenas cuatro años, que carece de lo más indispensable. El esposo de esta pobre mujer se halla enfermo, en un hospital, lo cual hace aún más desesperante la situación de dicha familia. A las personas caritativas se les presenta una oportunidad para ejercitar sus buenos sentimientos.

CREDITOS
A PAGAR EN 10 MESES
En toda la República se acuerdan con liberalidad, sin cobrar intereses ni recargar los precios.
SOLICITE CONDICIONES
MUROYCIA
BME. MITRE 701. B. AS.
Sucursal en ROSARIO
SANTA FE Calle Córdoba

ANTIBACTER
EL DESINFECTANTE IDEAL DE USO GENERAL
PREPARADO POR EL
INSTITUTO BIOLÓGICO ARGENTINO
No contiene ácido bórico, ni fenolas, ni cresoles, ni sales mercúricas, que son venenos celulares. Por consiguiente, el ANTIBACTER es un desinfectante inoperable y de uso general.
Es indispensable y no debe faltar en ningún hogar.
ANTIBACTER
debe, pues, usarse para la toilette de las señoras, para las enfermedades de la piel, de los ojos, génito-urinarias, de la nariz y del oído; para el catarro de los fumadores, enfermedades de la boca, para la medicina y cirugía en general y para la desinfección de todas las heridas.
DE VENTA EN TODAS LAS BUENAS FARMACIAS

Instituto "Nicolás Avellaneda"
Venezuela 1051
Incorporado a los cinco años del Nacional Rivadavia. Director: Aníbal B. Dastugue (ingeniero civil). Clases primarias, del Nacional y Comercial.
SE ADMITEN PUPILOS, MEDIOS PUPILOS Y EXTERNOS.

MUEBLES FINOS
Gran variedad de juegos ELEGANTÍSIMOS

Casa Greciet
Suipacha 245 B. As.
Visiten la exposición de muebles antiguos

ARTE • TEATROS • CINEMATOGRAFIA

Teatro Colón — Iniciación de la temporada

EXITO DE MEFISTOFELE

...ontecimiento social y artístico es ...rimera función de la temporada ...al del teatro Colón, que goza en ...undo lírico de singular prestigio, ...los relevantes figuras que vienen ...ando en él, desde su apertura, y ...su magnitud y magnificencia.

...extranjeros que nos visitan ...dan asombrados del aspecto de la ...la en una noche de abono; la belleza de las damas, el lujo de los tocados, la unidad social que se observa ...localidades de preferencia, el ...grandioso de la sala, todo hace de las veladas del Colón, un con... que honra nuestra ciudad.

...ta aspecto de las temporadas lí... es ya tradicional en Buenos Aires. Crónicas extranjeras de antaño, ...an con entusiasmo del viejo Colón en el cual actuaron los más grandes cantantes de la época: Stagno, ...magno, Battistini, nombres inmortales cuyo recuerdo vive aún en nuestros padres; la Opera, más reciente, ...también una noble tradición, ...ha heredado el gran coliseo municipal que ayer abrió sus puertas.

La indisposición del tenor Voltolini obligó a la empresa a suspender la representación de "Le Roi de Lahore", anunciada para el viernes, habiéndose elegido "Mefistófele" de ...ito, para la iniciación de la temporada.

No es el caso de hablar de esta ópera, juzgada ya, aplaudida en todo el mundo y que últimamente obtuviera buen éxito de público, sino de crítica, en París, donde fué su protagonista el admirable trágico Vanni-Marcoux, que al decir de los más expertos cronistas parisienses hizo una creación genial de su papel.

La representación de anoche fué buena, bajo todo concepto. El maestro Tulio Serafín, se esmeró como siempre para que no fallara ningún detalle y logró su intento en todo. La orquesta, afinada y de excelente sonoridad, actuó con singular eficacia; el prólogo fué interpretado magistralmente, con gran vigor; esa bella página, que tanto admiran los italianos, fué vertida a la perfección; en toda la obra, la orquesta estuvo a la altura del Colón. Los coros, afinadísimos y numerosos, no desmerecieron, por cierto, de las masas corales.

El bajo Pablo Ludikar, un conocido nuestro, pues sobresalió en temporadas anteriores, como intérprete de Wagner, hizo una creación personal e interesante en el papel de Mefistófele, papel trillado y que se presta a peligrosas comparaciones. El aspecto diabólico, fué traducido con arte por Ludikar, siendo múltiples los detalles que revelan el artista de fibra y al cantante que sabe manejar su voz, sacando el mayor provecho posible de la misma. Su elegancia en escena es extrema, su indumentaria suntuosa y de buen gusto, sumamente ...rada, evidencia al actor que se preocupa de la estética visual, lo que no acontece siempre en el teatro lírico.

El joven tenor Ferdín Cinicelli, era una incógnita; sabíase que había actuado con éxito en varios teatros de la península, que su voz era hermosa, pero el público, que quiere siempre juzgar de por sí, sentía curiosidad por oír al joven cantante. Su interpretación del rol de Faust, fué indudablemente superior a lo que podía esperarse de un debutante casi; su juego escénico es correcto, expresiva su mímica; canta con buena escuela y su voz es hermosa en el registro alto sobre todo, cuyos agudos son cristalinos y de timbre agradable. En la romanza del epílogo obtuvo un éxito merecido. En resumen, un joven cantante de real porvenir, a quien el teatro deparará seguramente una brillante carrera de divo y que es interesante haber oído en sus comienzos.

Otra desconocida para nosotros era la señora F. Campiña, joven cantante española que ha obtenido sonados triunfos en el Real de Madrid y en el Liceo de Barcelona, donde actuó durante varios años consecutivos. En los papeles de Margarita y de Elena, la señora Campiña estuvo muy feliz. Dió todo el encanto ingénuo y juvenil que el primero requiere, y tuvo momentos de real dramaticidad en el acto de la cárcel: después de su romanza en este acto, el público le tributó grandes aplausos.

Los demás: señora Claessens en el papel de Pantalés, señora Angelini en el de Marta, Usea en el de Wagner y de Nereo, dignos de todo elogio.

El cuerpo de baile se merece especial mención. Sabido es que los reyes del arte coreográfico son hoy los rusos: con singular inteligencia, con evidente comprensión de la psicología y de los gustos contemporáneos, han transformado el frío y no pocas veces grotesco ballet antiguo, en algo más viviente y más humano. Anoche la "troupe" que dirige el señor Jakovleff, probó que nuestro Colón, abandonando sus anticuados hábitos, había entrado por la nueva vía.

El baile del segundo acto, fué muy novedoso, si bien no muy en el ambiente medioeval al que nos tiene habituado; pero dado el alejamiento de esa remota época y la falta de datos concretos, sobre su arte coreográfico, aplaudimos al señor Jacovleff, por su innovación; el bailable de la escena infernal, vistoso y también fuera de lo común; como se vé inmediatamente que es un verdadero bailarín el que cambia las danzas! En cuanto a la escena de Grecia, sencillamente deliciosa, y de un absoluto carácter helénico.

Hoy volverá a darse "Mefistófele" para el turno par; el martes se dará en función de gala "Le Roi de Lahore".

BUENOS AIRES
[illegible] sainetes y revistas
MUIÑO - ALIPPI *
A las 18: Los enemigos del pueblo. A las 21: Los enemigos del pueblo, A la gran muñeca, Los enemigos del pueblo
Platea, $ 1 por sección

Próximos estrenos

En la Opera estrenarán el miércoles la pieza de García Velloso "Malevа" escrita para especial lucimiento de Olinda Bozán.

Los del Buenos Aires también estrenarán el próximo viernes. Tocará el turno a la revista de Manuel Romero "Almanaque de los sueños" que se viene ensayando.

Obras publicadas

La revista "Bambalinas" en su último número publica el drama en tres actos "La razón social", original de D. Enrique Crosa.

Teatro nacional

Nuevo—

Con la divertida comedia de Hicken, "Maridos caseros", hará su función vermouth de hoy, la compañía de Orfilia Rico. En cuanto a las funciones nocturnas, siempre con "El

A Vd. le indicamos no se haga

extraer sus dientes sin antes consultar al Dentista si pueden permanecer en la boca sin ocasionar perturbaciones locales o generales. En muchos casos el Odontólogo interviene en la ablación de una muela, obligado por la imposición del paciente que no quiere saber de curas o prescripciones que restauren las funciones que el órgano desempeñaba en su estado normal. ¿Cuántas personas se lamentan hoy de haberse hecho "sacar" sus dientes por dolor o mero capricho, cuando con la conservación de algunos de ellos podrían colocárselos postizos en forma de puente fijo, sin paladar ni arco? En nuestro Consultorio Dental atendemos con las mismas atenciones a los que van a hacerse una simple extracción, como al que solicita consulta para dos mil pesos de honorarios; prueba de lo primero, es que evitamos el más insignificante dolor y que exclusivamente dedicamos para esa tarea, las horas de 8 1|2 a 10, de 12 a 14 y de 19 a 20 (fijando un precio reducido para los obreros y modestos empleados, de ambos sexos), pero es y será siempre nuestra prédica, bregar por la conservación de los dientes propios ateniéndonos a las sabias doctrinas de la actual dentistería clásica. Nuestro higiénico y aséptico Gabinete Clínico, instalado con aparatos eléctricos modernos, le ofrece a Vd. la oportunidad de admirar el grado de adelanto de esta profesión, lo que sin duda alguna determinará a Vd. a tratarse por el Dentista. Hacemos trabajos de urgencia a forasteros y a quién lo solicite. No cobramos las consultas por examen de la boca o pedido de presupuesto.

DIRECTOR:
Juan Carlos Silva Ferrer
Cirujano-Dentista, Laureado en Europa con medalla de oro
Av. de MAYO 769. Edificio "La Epoca". U.T. 1224, Riv.

Género chico nacional

Buenos Aires.—

"Los enemigos del pueblo" de Escobar y Viergol, permanece ocupando tres secciones del programa que hacen los de Muiño-Alippi. Muiño... jorobado y tenedor de libros, mantiene la hilaridad de la sala en sus discusiones pro-abaratamiento y legitimidad de los alimentos del pueblo. En la hora 22, otra vez "A la gran muñeca", que siempre lleva gente.

Nacional.—

El último sainete de Alberto Vacarezza "Tu cuna fué un conventillo", recientemente estrenado con franco éxito, volvió a representarse ayer en dos secciones, alcanzando durante éstas las mismas muestras de aprobación de la primera vez. Hoy pasa a figurar en las tres cuartas partes del programa: pero con verdaderos méritos para ello: no como algunas obritas que también se "agarran", por el sólo hecho de que los intérpretes son populares y el teatro donde se representan está situado estratégicamente... En la sección de las 22, van "Los espejos de la casa" de E. Peralta, que siempre agrada.

"acaparador", de Roldán, drama que viene siendo muy aplaudido y concurrido.

Marconi—

"Los elementos de Podestá-Rosich, que con tan buen éxito vienen representado el drama de E. Berisso, "Con las alas rotas", darán esta noche la habitual función con esa obra; y en la sección vermouth "reprisará" "La conquista", la aplaudida comedia de Iglesias Paz.

Apolo—

Reafirmados en sus respectivos papeles, los intérpretes de la comedia de Agustín Remón, "El derrumbe del país", volvieron a escuchar aplausos, como en la noche del estreno. Hoy, además, de la sección vermouth que hará la compañía Pagani-Ducasse, con la comedia en tres actos de Iglesias Paz, "El vuelo nupcial", figura "El derrumbe del país", en matinée y en la velada.

Politeama—

Sin novedades por los dominios de Casaux. En vermouth la pieza cómica en dos actos, de Ramos Carrión y adaptada por E. Queirolo "¿Quién la raptó?", y por la noche, la 58 representación de "El vasco de Olavarría" de Novión.

Liceo.—

La compañía de Camila Quiroga "reprisará" esta tarde, en sección vermouth, la graciosa comedia de Federico Mertens "La familia de mi sastre", en la que la Quiroga hará de protagonista. En la función de la noche y por 30a. vez, se representará la pieza de Martínez Cuitiño "Cuervos rubios", que sigue dándose con mucha aceptación.

Argentino.—

Con las dos representaciones que hará hoy la compañía del popular Parra, su afortunada pieza "Melgarejo" alcanzará a las 68a. consecutivas y siempre con los bríos de las primeras noches, que es lo más digno de notarse.

De la vida teatral

CARAS Y... CARETAS

La profesión de autor teatral nacional tiene, al igual que cualquier otra, entre sus cultores, los que la elevan y ennoblecen y los que la denigran y arrastran por el fango siempre infecto de la vulgaridad, de la ramplonería y de lo pedestre...

Existen, entonces, aquellos autores que poseen el claro concepto de lo bello, de lo artístico, de lo representable; y éstos, como es natural, cuando tienen terminada una obra, se sienten satisfechos, y con razón; desde que han dado fin, ya, esas horas de intenso trabajo, de profundo ensimismamiento espiritual en pro de una obra que tendrá el privilegio de deleitar a los espectadores, con recursos nobles, con frases brillantes y con situación, ya sentimentales, ya cómicas, ya cruelmente dramáticas, pero siempre elevadas, siempre artísticas, jamás chabacanas. Y estos autores, conscientes de la altísima misión de cultura popular que indirectamente ejercen al hacer teatro, se pueden presentar, la noche del estreno, y a las repetidas instancias del "respetable" que quiere premiar en persona al que pudo hacerle pasar momentos agradables, se pueden presentar, repetimos, con la frente bien alta y la luz de las candilejas a plena cara ..

Y los aplausos arrecian, el telón se levanta y cae, repetidas veces, lento, sin un estremecimiento, indiferente a las palpitaciones diversas y tumultuosas que en sus inmediaciones se producen: pero ya se ha detenido en lo alto; y aparece el autor; con la corbata casi siempre errante, en estos casos, alrededor del cuello; medio despeinado y jadeante, es llevado casi a la rastra por la primera actriz y el primer actor. Se adelanta, sonríe azorado y agradece la demostración; tal vez de corazón, tal vez sin pensar siquiera en los movimientos automáticos de cabeza que ejecuta; luego balbucea unas cuantas palabras, incomprensibles e incoherentes, pero que provocan entre los espectadores una nueva salva de aplausos cerrada, a quemarropa...

Desciende ya el sipocio una vez más ahora definitivamente, y el autor, gozoso y satisfecho por el éxito obtenido se retira: y recién, discurre que como la sala estaba completamente llena, los derechos que a él le corresponderán han de ser respetables.

Este autor modelo, es, como se puede ser, un hombre consciente, sensato, honrado, y eso que lleva en la parte anterior de la cabeza es una cara, su verdadera cara...

Ahora veamos la antítesis: otro autor, que escribe vertiginosamente; se diría que no repara en hacer correcciones o enmiendas, aquello va "cálamo currente". Este autor ha colgado en la pared que da frente al lugar donde perpetra sus "atentados" un cartelito precioso por lo valiente y alentador, que dice: "Audaces fortuna jurat", al que contempla de vez en cuando, en los momentos que se siente desfallecer, y a punto de caer vencido: pero todo es leer la frase profunda y sábia, cuando ya acomete la empezada producción, cada vez con más bríos, cada vez con más arrojo, cada vez con menos... sintáxis.

Ya está terminada la nueva obra. Es un sainete; hasta el segundo cuadro, dice su autor, "me iba saliendo una comedia, pero después... ¡sainete clavado!

Noche de estreno: el teatro de bote a bote, frase esta muy común, pero siempre imprescindible, pues hay que emplearla en vista de que la popularidad de nuestros cómicos arrastra verdaderas muchedumbres a los teatros en que actúa.

Pasó la piecita: fué muy bien defendida por sus intérpretes, ha habido dos "machietos" afortunados: un italiano ¡afortunadísimo! y un catalán, digamos para despistar, que estuvo también muy gracioso... El sainete era un bodrio que provocó la indignación sorda de más del cincuenta por ciento de los espectadores, pues éstos son de una educación demasiado cuidada, a pesar de los que les llaman incultos... y no hubo manifestaciones hóstiles durante la representación. Pero, al final, era necesario desahogarse. Los silbidos y las patadas se confundían con los aplausos y las llamadas al autor (¡oh "claque" vil!)

Por su parte, los cómicos se mostraban cohibidos; ellos, con justicia y con sobrado derecho podían adueñarse de los pocos y aislados aplausos que parecían oirse, y dejar el paleto para el autor: pero éste ya estaba allí entre bambalinas, y en cuanto escuchó dos gritos de: ¡el autor!, ¡el autor! y sin reparar en que podían llamarle para que diera cuenta de su atentado, recordó de pronto la frase profunda y sabia que le servía de norte en sus arriesgadas empresas. Y avanzó sonriente y con un aplomo desconcertante. Bien cerca ya de las candilejas y aunque los gritos destemplados, las imprecaciones y los: ¡fuera!, ¡fuera!, ¡que se vaya a cultivar la Patagonia!, etc. el audaz pronunción el sacramental: "Respetable público". (¡Oh sarcasmo!), agradezco íntimamente estos aplausos y os doy las gracias, ellos me alientan para continuar estrenando..." y se retiró satisfecho y calculando cuántas noches se representará su genial sainete.

Bueno, esta otra clase de autores lleva en la parte anterior de la cabeza, no una cara, como la de aquél otro, sino una careta, pero no de cartón... ¡de cemento armado!

La zarzuela

Comedia—

La zarzuela "El potro salvaje" en la que tanto se luce el inteligente chico Narcisín irá hoy en sección de las 18 y de las 22. "Las Verónicas" en segunda y última y "La España de pandereta" completan el programa.

Mayo—

La revista "La hija del mar", reprisada ayer por la compañía Monte-ro-Montoya, fué bien recibida por el público. Hoy vuelve a figurar en el programa de aquel teatro, en sección de las 17 y en última de la noche; complétase el espectáculo con "El asombro de damasco", "El método Gorritz" y "El baile de los casados", en vermouth de las 18 y en primera y segunda, respectivamente.

Comedia española

Victoria—

Con la adaptación que de la obra de Pérez Galdós, han hecho para el teatro, los hermanos Alvarez Quintero, hará su sección vermouth de hoy la compañía Salvat-Olona. En la velada se pondrá en escena la comedia en cinco actos de Dumas, "La dama de las camelias". De Margarita Gauthier, hará la Olona.

Opera—

Con una nueva representación del sainete "Así terminó la fiesta" en la hora 22, y tres de "Delikotessen haus" de Weisbach y Linnig, se hará el programa de hoy por la compañía Vittone-Pomar.

San Martín.—

Bastante concurrida se vió ayer la representación de la comedia "Las flores" de los hermanos Alvarez Quintero, que la compañía Membrives-Isbert "reprisó" en sección vermouth. El público aplaudió a los intérpretes, que se desempeñaron correctamente. Para hoy se anuncia en la función de la noche, la farsa de Arniches y Abati, "Las grandes fortunas", obra con la que tantos aplausos ha conquistado aquel homogéneo conjunto.

Conciertos

FERENC DE VECSEY

El éxito triunfal de siempre obtuvo ayer este estupendo virtuoso del violín: el público, entusiasmado, le prodigó grandes ovaciones después de cada número interpretado.

Esta noche se realizará el tercer concierto con el siguiente programa: Sonata de César Franck, Sinfonía española de Lalo, Moisés y Moto perpétuo de Paganini, Balada y Polonesa de Vieux temps.

Teatro Argentino
Bartolomé Mitre 1444. U. T. 1788, Libertad. C. T. 1520, Central.—Temporada de 1920
* COMPAÑIA *
FLORENCIO PARRAVICINI
A las 21: Caer en la trampa; Melgarejo
Platea con entrada. $ 3

OPERA
Compañía nacional de operetas sainetes y revistas
* VITTONE-POMAR *
A las 18: Delikatessen Haus.
A las 21: Delikatessen Haus, Así terminó la fiesta Delikatessen Haus
Platea, $ 1 por sección

COMPAÑIA ARGENTINA **CAMILA QUIROGA**
Gran éxito de la pieza en 3 actos de Vicente Martínez Cuitiño
CUERVOS RUBIOS **Teatro LICEO**

CINEMATOGRAFIA

Un drama mundano

La Metro anuncia que ha adquirido los derechos cinematográficos de la pieza "Glothes" ("Ropa") escrita en colaboración, para el teatro, por Channing Pollock y Avery Hopwood.

Anteriormente, el primero de los nombrados había cedido los derechos cinematográficos de esta obra a otra empresa, pero recientemente les volvió a adquirir y los vendió en seguida a la Metro.

Este intenso drama de la alta sociedad fué el debut como autor de Avery Ropwood. Cuando este comediógrafo legó a Nueva York estaba lleno de ideas, pero necesitaba de una mano experta que le ayudara a escribir sus asuntos.

Fué así como nació "Glothes" en colaboración con Channing Pollock.

La obra fué aceptada y estrenada por William A. Brady, en el antiguo Mahattan Teatre. En el primer reparto figuraban Grace George, Frank Werthing, Ferdinand Gottschalk, A. H. Stewart, Robert T. Haines y Jennie Fustace.

Según se agrega, para la versión cinematográfica de esta obra habrá un reparto excepcional, estando todos los papeles a cargo de estrellas del film.

El director general de la Metro Maxwell Karger, le prestará especial atención. "Clothes", es la segunda pieza de Avery Hopwood, cuyos derechos ha adquirido la Metro. La primera fué la que inauguró la serie de super-films, "Fair and Warmer", interesante comedia de complicaciones domésticas en cuya versión escénica original tomaron parte artistas de la talla de John Cumberland y Janet Beecher.

La Metro eligió para la versión cinematográfica de esta comedia a la graciosa May Allison, y la libró a la distribución en la primera serie de las "36 adaptaciones perfectas" de piezas teatrales y novelas de éxito resonante.

En breve será estrenado en el "Grand Splendid" y "Palace Theatre", por el programa Max Glücksmann.

Alrededor de la pantalla

Corinne Griffith ha renovado su contrato con la "Vitagraph", por tres años.

Gladys George es el último "descubrimiento" de Ince. Ha trabajado secundando a Charles Ray.

Louise Lavely, que hace tiempo trabajara al lado de W. Farnum, lo secundará nuevamente en las cintas que el citado artista haga en el presente año.

Laurette Taylor trabajará en una cinta para Griffith en cuanto termine su actual contrato con un teatro de Nueva York. Será su "debut" en la pantalla.

La Metro acaba de filmar una película cuyos protagonistas son Jack Mulhall, Ruth Honehoux y Marguerite de la Motte, a la que últimamente vimos en "El rústico".

Pathé ha adquirido los derechos de la película en 6 actos, de Max Linder, "El pequeño café".

Emmy Wehlen ha sido contratada por Leonce Perret para la "Pathé".

Sylvia Breamer, la compañera de Hart en "Mi caballo pintó", es la nueva estrella de la "May-Hower Productions", que también ha contratado a la conocida actriz June Eldidge, la cual hará su debut en esta marca con la película "La ley del Yukon".

Bebé Daniels ha sido indicado para acompañar a Robert Warwicks en su última película para "Famous Players".

No solo en Norte América los artistas cinematográficos ganan sueldos. Una información de Italia nos dice que allí también las "estrellas" se hacen pagar magníficamente. Francesca Bertini recibe un salario anual de 2.500.000 liras (en el cambio actual unas 100.000 libras esterlinas). Pina Menichelli cobra 2.000.000 de liras; Leda Gys, 500 mil, y Helen Makouska, 400.000.

Frank Lloyd, director de la "Goldwyn", y otros, han adoptado aeroplanos con el fin de buscar, desde las alturas, lugares apropiados para el desarrollo de las escenas de las películas.

Recientemente el señor Lloyd voló sobre un enorme desierto en California, buscando un lugar apropiado para filmar una parte de la película "Roads of Destiny" ("Caminos del Destino"), en la cual aparece la famosa actriz Pauline Frederick.

El uso del aeroplano en el cinematógrafo (aunque no aparezca en la película), es tan útil como práctico. Figúrese el lector los inconvenientes con que se tropezaría si, para buscar los lugares donde van a desarrollarse las escenas de un film al aire libre, hubiera que realizar expediciones especiales.

Clara Williams, la simpática actriz que últimamente aplaudiéramos en "La ley de los puños", se ha casado con Reginald Barker, conocido director, que puso en escena dicha película, en la cual, por cierto, nació el idilio.

Max Linder, el popular cómico francés, se encuentra actualmente en Los Angeles, habiendo visitado a su amigo Carlitos. Max Linder reaparecerá pronto en films americanos.

El programa de hoy

GRAN SPLENDID THEATRE. — Santa Fe 1860. — La sala más confortable de Sud América. — Selecta orquesta. — Hoy a las 21: Para complacer a un amigo; Noticias de origen inglés; La victoria de Susana; Revista Pathé; Campeón de remo.

PALACE THEATRE — Corrientes 757.— El salón más prestigioso de la capital. Actúa la misma orquesta del Palace Theatre de Mar del Plata. — Hoy, a las 21: Tres notables estrenos: Campeón de remo, Pequeños calvarios; y La victoria de Susana.

EMPIRE THEATRE. — Corrientes y Suipacha. — Hoy: Agapito; Flor silvestre; Rosita la camarera; Campeón de remo; Cuando las barbas veas y orquesta Firpo; Un hombre de paz y bailes rusos.

SELECT. — Suipacha 482. — Hoy, a las 21: De la misma sangre, Campeón de remo; La victoria de Susana.

CINEMATOGRAFO Santa Fe 1848. — Dirección Splendid Program. — A las 21: Tres grandes estrenos, notable, Paramount: De la misma sangre: Un hombre de paz; Esposa original, por la bella y elegante actriz Ruby de Remers.

SELECT LAVALLE. — Lavalle 921. — La hermana del vecino, Romanticismo a palos; Charles Ray en la soberbia comedia: Lo que diga David.

GENERAL BELGRANO. — Cabildo 2166. — Su palabra de honor: El galeote, La época; Jaime el farrista; Noticiario Mundial Fox N.o 4; Pólvora o pasto; Los monos artistas; La cuenta de gasto.

SMART PALACE. — Corrientes 1283. — La victoria de Susana; El lobo de Berbería.

SELECT BUEN ORDEN. — Bernardo de Irigoyen 1591. — Hoy, tarde y noche: La tigresa de París; La señorita misterio; La diablesa; Sombras.

ESMERALDA — Esmeralda 443. — Función de biógrafo alternada con números de variedades para familias. — Hoy tarde y noche: Grandes éxitos de Fetto y Stol, William Thompson y Las Porteñas.

PORTEÑO — Corrientes 842. — Interesantes espectáculos de cine y variedades para familias. Estrenos tarde y noche. Exito de la troupe Guanabara y Los Durand.

FLORIDA — Galería Güemes. — Hoy, de 10 a 12 m., de 14.30 a 19.15 y de 20.45 a 23.30. Biógrafo y variedades. Hoy: Biógrafo y variedades. — Exito de Cándida García, Petit Imperio y Duarte.

MAJESTIC THEATRE — Todos los días, tarde y noche, grandes estrenos de biógrafo y variedades. Exito de Deify, Lanzetta, Trío Málaga, Las Porteñas, Rosario Pacheco, Antonia Costa.

TEATRO SOLEIL — Corrientes números 3144 al 54. — Diariamente primicias de biógrafo alternadas con variedades.

CRYSTAL PALACE — Corrientes número 1550. — Hoy, tarde y noche: Variado programa, con estrenos.

GAUMONT THEATRE — Rivadavia número 1635. — Hoy tarde y noche: El romanticismo; Actualidades Gaumont número 374; Revista educacional número 14; Arabela, la romántica; El lobo de Berbería; Lo que diga David; Campeón de remo.

THE AMERICAN PALACE — Córdoba y Callao. — Pimpollos rotos; Por derecho de conquista; La hermana del vecino; Escándalo colegial; Desafiando a Idestino.

IMPERIAL BIOGRAFO — Cangallo número 771. — Hoy, tarde y noche: El rey del abismo; El caballero misterioso.

TEATRO PRINCESA — Suipacha 463. — Cine continuado, de 11 a 19 y de 20 a 24: Flor silvestre; Romanticismo a palos.

MIGNON PALACE — Juramento número 2433. — Hoy, tarde y noche: Su cara mitad; La trampa del divorcio; Casamiento interesado.

CINE MODERNO — Corrientes 939.— Variado e interesante programa.

ELECTRIC PALACE — Lavalle 3361— Hoy, Variado programa con estrenos.

CINE BOLIVAR — Bolívar 1082. — Hoy: Variado programa con estrenos.

CINE PRESIDENTE ROCA — Rivadavia 3753. — Hoy: Programa ameno con estrenos.

PETIT SPLENDID — Libertad 976. — Hoy: Interesante programa con estrenos.

CINE PARK, (Plaza Italia) — Variado programa.

CINE COLON DE FLORES — (Sud América 65) — El cine de las grandes películas. Programa ameno con estrenos.

CINE-TEATRO PARIS — Rivadavia número 8038-42 (Vélez Sársfield) — Todos los días variado programa con estrenos.

CINE-TEATRO PUEYRREDON — Rivadavia número 6870. — Estrenos cinematográficos y comedia.

REAL CINE — Esmeralda 425. — Variado programa.

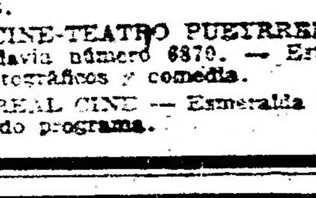
$ 6.50
SOMBREROS ingleses de gran moda, negros y gris obscuro. Los enviamos con caja, iniciales y broches a cualquier punto del interior. Flete pago, embalaje gratis. Pedidos y giros al fabricante,
JULIO C. ROSSI
CORRIENTES 2164 — Bs. As.

CASA TIPO CHALET, POR TERMINAR, se vende con facilidad de pago. Tratar y verlo, Zabala 3459|61.

FRANCIA

se asocia a las fiestas patrias del mes de Mayo, dándonos a conocer la interesantísima producción cinematográfica de Pathé Fréres de París

LA DECIMA SINFONIA

obra inspirada en un libro del poeta francés Abel Gauce, y uno de los mayores sucesos del arte europeo.

La estrenan el MIERCOLES próximo los grandes cines:

SPLENDID - SELECT - EMPIRE

Exclusiva de: ROBERTO NATALINI - Lavalle 641

HECHOS Y NO PALABRAS

La Britannia Films, consecuente con este lema, ofrece a los señores cinematografistas y al público en general, el mejor programa de películas, compuesto de las mejores marcas americanas, en donde militan los más famosos argumentistas, los más eminentes directores y los artistas más célebres del mundo.

ESTRENOS DE LA SEMANA

BRITANNIA FILMS
LUNES 24
AMOR Y FAMA
Drama social, producción Rialto, por MARGARITE MARSH
EN BREVE
REVOLVER, PUÑO Y CABEZA
por TOM MIX

SPLENDID PROGRAM
MARTES 25
LA CIUDAD MALDITA
Intenso y emocionante foto-drama por ALMA RUBENS
PROXIMAMENTE
EL VENGADOR
por WILLIAM S. HART

ARGENTINE PROGRAM
VIERNES 28
LAS PISTOLAS DE BETTY
Brillante comedia de Cow-boy por BESSIE BARRISCALE
EN BREVE
AMOR DE INDIO
por VIVIAN MARTIN

EXCLUSIVIDAD: "BRITANIA" FILMS — Tucumán 592

CARRERAS DE CABALLOS

HIPODROMO ARGENTINO

LA REUNION DE HOY

Salen de perdedores: CARA SUCIA y RED WOLF

Los clásicos: Salvador J. Boucau y Los Haras

PRETAL y FANFARRONA

Resultados generales

PRIMERA CARRERA

En la primera prueba de la tarde el premio Juan Carlos Gómez para potrancas perdedoras, las tres inscriptas fueron en la partida.

Tomó la punta Cara Sucia, seguida de Calquín y en último término la gran favorita Cuentera. La puntera llegó con gran facilidad a la raya sin inquietarse en ningún momento de sus dos perseguidoras. En la recta atropelló la favorita para ocupar el segundo puesto; tercera Calquín.

PREMIO JUAN CARLOS GOMEZ

Distancia 1500 metros

1	CARA SUCIA 56 k. por Porteño y Cinderella, del stud Shorthorn, S. Ruiz.	2624	—
2	Cuentera 56, A. Grassi	8811	—
3	Calquín 56, G. Ardouin	3152	—
		14587	—

Dividendo de Cara sucia, $ 10.
Ganada por 2 3|4 cuerpos.
Tiempo: 1'34" 3|5.

SEGUNDA CARRERA

En el premio Lucky Day para potrillos perdedores, desertaron Warrior, Royal Carrot y Un Tanto, cotizándose gran favorito al debutante del stud Jaen A., Red Wolf, un lindo potrillo por Saint Wolf y Curta respondiendo a la confianza del público depositado en él.

Tomó la punta el pensionista del stud Iceache, Toscanini, seguido por Red Wolf; a la altura del paddok atropelló el favorito ganando por 1|2 pescuezo, segundo Toscanini, tercero Kinkoró y cuarto Furlatal.

PREMIO LUCKY DAY

Distancia 1200 metros

1	RED WOLF 56 kilos, por Saint Wolf y Casta, del stud Jaen A., F. Arcuri	20332	8658
2	Toscanini 56, M. Altamiranda	6027	4058
3	Kinkoró 56 A. Quinteros	10066	5333
4	Furlatal 56, E. Canessa	3838	1950
0	Fan Fan 56, D. Cardoso	3885	2677
0	Chester 56, M. Acosta	2338	1452
0	Mederic 56, A. Borean	968	459
		47394	24581

No corrieron: Warrior, Royal Carrot y Un Tanto.
Dividendos: de Red Wolf, $ 4.20 a ganador y $ 3.10 a placé; de Toscanini, $ 4.30.
Ganada por 1|2 pescuezo.
Tiempo: 1'[illegible]" 2|5.

TERCERA CARRERA

El premio Botafogo, tercer prueba de la tarde, fué disputada por tres competidores, desertando Tamagno y Micmac.

En esta prueba hizo su rentrée el pupilo del stud Los Rosales, Fair Play, con buen éxito, cotizándose gran favorito.

Tomó la punta Fair Play, seguido por Procónsul y Guilbert; en el mismo orden de la largada llegaron a la raya.

PREMIO BOTAFOGO

1	FAIR PLAY 56, por Your Majesty y Pirita, del stud Los Rosales, M. Lema	27353	—
2	Procónsul, 59, F. Arcuri	9004	—
3	Guilbert 59, S. Ruiz	4964	—
		41321	—

No corrieron: Tamagno y Micmac.
Dividendo de Fair Play, $ 2.70.
Ganada por 2 cuerpos.
Tiempo: 1'45" 4|5.

CUARTA CARRERA

En el premio Remate para productos perdedores rehusaron el encuentro Litógrafo, Mayblossom y Opulencia, cotizándose con preferencia Triplepatte, Langran y Linian, ocupando el segundo y tercero puesto del marcador, aventajado en la raya por Lucas Towers.

Largada la carrera tomó la punta Triplepatte, seguido poh Linian y Langran, en el poddock pasó Lucas Towers ganando fácil, segundo como ya hemos dicho, Triplepatte, tercero Langran y cuarto Linian.

PREMIO REMATE

Distancia 1000 metros

1	LUCAS TOWERS 50 kilos, por Carlos XII y Figurita, del stud Lowland Boy, E. Peñaloza	3408	2536
2	Triplepatte 54, D. Cardoso	18294	9759
3	Langran 48, T. N. Fernández	15660	9689
4	Linian 48, M. Acosta	14270	10142
0	Kitilipi 52, G. di Palma	1327	996
0	Fresca 50, G. Gremo	3042	1760
0	La Pacota 46 H. Toledo	417	330
0	Hide Away 46, F. Fernández	2467	1838
		58885	37050

No corrieron: Litógrafo, Mayblossom y Opulencia.
Dividendos: de Lucas Towers, pesos 31.10 a ganador y $ 5 a placé; de Triplepatte, $ 2.75; de Langran, pesos 2.80.
Ganada por 1 1|2 cuerpo.
Tiempo: 1".

QUINTA CARRERA

En el premio clásico Salvador J. Boucau desertaron Yesquero, ¿Quo Vadis?, iZem y Norton, cotizándose gran favorito Pretal, respondiendo a tal preferencia, recorriendo la distancia de 1.500 metros en el notable tiempo de 1'30" 4|5.

Tomó la punta Pretal, seguido de Infiesto, Atención y Pelele II; en la recta atropelló Atención para ocupar el segundo puesto; tercero El Veronés; cuarto Infiesto.

PREMIO SALVADOR J. BOUCAU

1	PRETAL 56 kilos, por Pippermint y Bud, del stud Indécis, D. Torterolo	45180	16826
2	Atención 54, P. Cichetti	23485	7654
3	El Veronés 54, M. Altamiranda	3527	1285
4	Infiesto 54, F. Arcuri	7131	3044
0	Pelele II 54, R. V. Lanatti	3454	1226
		81765	80035

No corrieron: Yesquero, Quo Vadis?, Ziem y Norton.
Dividendos: de Pretal, $ 3.25 a ganador y $ 2.15 a placé; de Atención $ 2.35.
Ganada por 3|4 cuerpo.
Tiempo: 1'30" 4|5.

SEXTA CARRERA

En la segunda prueba clásica de la tarde, el premio Las Heras, para toda yegua, de las dos inscriptas desertó Florette, dejando el campo libre a Fanfarrona.

PREMIO LOS HARAS

Distancia 2000 metros

FANFARRONA, D. Torterolo, corrió sola.

SEPTIMA CARRERA

PREMIO DIVINIDAD

Distancia 1600 metros

1	IUPI 57 kilos, por Le Samaritain y Flying Seed, del stud Las Plantas, E. Amuchastegui	15197	—
2	Alice 49, M. Acosta	26032	—
3	Muy Linda 50, M. Lema	33091	—
4	Hydre 48, C. Fenucci	8674	—
		82994	—

No corrieron: Mirabeau II, Her Majesty y Lavalleja.
Dividendo de Iup!, $ 9.85.
Canada por 2 1|2 cuerpos.
Tiempo: 1'38" 2|5.

OCTAVA CARRERA

PREMIO FANFARRONA

Distancia 2500 metros

1	TOURS 56 kilos por Your Majesty y Tresco, del stud La Mimosa, D. Englander	10197	2804
2	Merry Chap, T. Torrilla	18709	5210
3	Espumante, R. Rivero	20702	6277
4	Massena, M. Acosta	12365	4119
0	Machucho, Fenucci	45774	12869
0	Broquel, Di Biassi	6485	2073
		114502	36352

No corrieron: Tingel, General Capdevila y Centauro.
Dividendos; de Tours, $ 20.20 a ganador y $ 9.85 a placé; de Merry Chap, $ 6.20.
Tiempo: 2"37" 2|5.
Ganada por 1|2 pescuezo.

LUCAS TOWER

El ganador de la cuarta prueba de la tarde, el premio Remate, fué adquirido para Montevideo en 3100 pesos moneda nacional.

Hipódromo de Montevideo

	Primera carrera — 1600 metros		
1	FOLBIAC	5.20	2.55
2	Calígula		2.15
	Segunda carrera — 1600 metros		
1	POLLINO	16.90	6.05
2	Miss Polly		3.90
3	Ascemio		4.10
	Tercera carrera — 1400 metros		
1	VAINQUER	10.60	5.80
2	Portento		4.75
	Cuarta carrera — 1200 metros		
1	DON GREGORIO	3.95	2.35
2	Morrión		2.50
	Quinta carrera — 1500 metros		
1	CAID	4.45	3.45
2	Chimango		5.45

Cementerio del Norte

Se previene por segunda vez a los que tengan interés en los restos depositados en la bóveda del cementerio del Norte, perteneciente a doña María Luisa Castro de Torino, hoy su sucesora señora Marta C. de Emlandt, sepulturas 2 y 3, sección 5 número 25, que procedan a retirar estos restos en el término de 8 días contados desde la fecha. En caso contrario, serán incinerados.—Buenos Aires, mayo 20 de 1920.
12|922 v. mayo 28

GINEBRA Bols
SU COLOR AMBAR PALIDO COMPRUEBA SU VEJEZ

BANCO DE LONDRES Y RIO DE LA PLATA. — Buenos Aires, Bartolomé Mitre 39. — Barracas al Norte, Montes de Oca 701. — Once, Pueyrredón 301. — Santa Fe 2122. — Bernardo de Irigoyen 1132. — Boca, Almirante Brown 1159.

La tasa de interés de este Banco, desde la fecha hasta nuevo aviso, será como sigue:

ABONA	Papel	Oro
Por depósitos a la vista con libreta	1 o|o	sin int.
Por depósitos en cuenta corriente hasta pesos 200.000 c|l.	1 o|o	sin int.
Por depósitos a tres meses, plazo fijo	3 1|2 o|o	1 o|o
Por depósitos a seis meses, plazo fijo	4 o|o	1 o|o
En Caja de Ahorros hasta 10.000 pesos curso legal, después de 60 días	4 o|o	Nil.

COBRA	Oro	Papel
Por depósitos en cuenta corriente	8 o|o	8 o|o

Sucursales en Chile: Santiago y Valparaíso; Asunción (Paraguay); Lisboa, Rua Aúrea 32; Porto Alegre, Pelotas, Maceió (Brasil), Bogotá (Colombia).

Buenos Aires, enero 10 de 1920. — James Day, Harry Scott, gerentes.

Hipódromo de La Plata

	Primera carrera — 1200 metros		
1	PINCITA, $ 5.20 y 2.70.		
2	Maledetta, $ 5.10.		
3	Canchera, $ 3.70.		
	Segunda carrera — 1300 metros		
1	TRIACA, $ 3.80 y 2.90.		
2	Flor Dorada, $ 3.70.		
	Tercera carrera — 1100 metros		
1	LE MATIN, $ 7.30.		
	Cuarta carrera — 1800 metros		
1	MAGDALA, $ 9.10 y 4.50.		
2	General Mahón, $ 12.40.		
3	La Armonía, $ 38.80.		

Hipódromo del Rosario

PREMIO CHIFFLON
Distancia, 1.100 metros

1	Piloto II	5.55	2.90
2	Arnedillo		3.95
4	Raya		4.60

PREMIO MI REGALON
Distancia, 1.300 metros

1	Legerdemain	24.20	8.50
2	Vizconde		4.85

PREMIO BOTA PLATA
Distancia, 1.000 metros

1	Palito	10.90	4.10
2	Pila III		4.55
3	Monadita		3.90

PREMIO V. BRIGNARDELLO
Distancia, 1.600 metros

1	Polo de Oro	2.90	—

Hipódromo de Temperley

	Primera carrera — 1.800 metros		
1	Triestina, S. Gómez	7.25	2.95
2	Gatón	—	2.55
	Segunda carrera — 1.400 metros		
1	Salambó II, D. Callejas	25.05	6.30
2	Charanga	—	6.25
3	Miltón II	—	3.20
	Tercera carrera — 1.100 metros		
1	Huayra, H. Corvalán	80.75	10.65
2	Kouka	—	4.10
	Cuarta carrera — 1.400 metros		
1	Fels, F. Pérez	4.80	3.20
2	Insula II	—	7.10
3	Welligton II	—	4.50
	Quinta carrera — 1.800 metros		
1	Don Pablo II, F. Villafañe	4.20	2.40
2	Tanguero	—	4.25
	Sexta carrera — 1.200 metros		
1	Flor de Cardo A. Luiller	9.70	3.—
2	Piedra de Escándalo	—	7.25
3	Byzentine	—	3.65
	Séptima carrera — 1.100 metros		
1	Alep, D. Navas	9.80	3.60
2	Conrado	—	3.65
3	Killai	—	3.20

Hipódromo de San Martín

	Primera carrera — 1400 metros		
1	PREVIOUS, J. I. Lencinas	8.55	3.10
2	Inkerman		4.20
3	Fourire		3.15
	Ganada por 1 1|4 cuerpos. Tiempo 126" 1|2.		
	Segunda carrera — 1300 metros		
1	MACANA, J. L. Garrido	5.80	3.—
2	La Carmen		3.90
3	Carcamán II.		
	Ganada por 2 cuerpos. Tiempo 1'21" 3|5.		
	Tercera carrera — 1200 metros		
1	MARPESSA, J. Lagomarsino	22.20	4.65
2	Romanico		2.95
3	Footman		4.35
	Ganada por 3|4 cuerpo. Tiempo 1'12" 1|5.		
	Cuarta carrera — 1400 metros		
1	MODISTA II, Oubiña A.	6.45	2.95
2	Cartela		4.—
3	Juwel		2.90
	Quinta carrera — 1600 metros		
1	MONSEÑOR II, M. Caballero	8.55	3.05
2	Tío Lila		2.65
3	Sistrum		3.25
	Ganada por 1 1|2 cuerpo. Tiempo 1'39".		
	Sexta carrera — 2000 metros		
1	CONDE DANILO, J. Orlandini	4.10	2.55
2	Microbio		5.55
3	Sidra		3.—
	Ganada por 2 1|2 cuerpos. Tiempo 2'7" 1|5.		

Inscripciones para la reunión a celebrarse el 30 de mayo de 1920:

Premio Uropigo, 1200 metros—Coroner, Licerpool, Pa los Patos, Obrajera, Mercurio III, Salipirina, Kenlucky, Mundana, Blondine, Carbalieza, Peregrina.

Premio Uruguay—Ehrlich, L'Epatant, Zumbón, Jaurés, Uropigo, Previous, Cero, Hurgón, Cuerdita, Santa Felicia, Invasor II, Fourire, Old Green, Inkerman, M. Pankurts, Manola II.

Premio Impulsión, 1800 metros — Whirlbat, Tis Lila, Setenta y Cinco, Footman, Andreina, Ñandubay, Marpessa, Dominguero, Leonazo.

Premio Vencedor, 2500 metros — Sánchez, Oberdan, Microbio, C. de Danilo, D. Paul, Monseñor II, Sidra, Lamento, Tableau, Chimanta, Emelina, Lady Sola.

Premio Isidra, 1400 metros—Fourire, Vista Larga, Malcriada, Floraia, Triana, Islandina, Lady Sola, Cáspita, La Cigarrera, Destreza, Cetra, Patética, Step Girl.

Premio Minga, 1600 metros — L'Epatant, Jazmín, Huno, Integro, Sistrum, Belgique, Garavaglia, Masinisa, Emelina, Capri, Alsaciano, Románico.

INSCRIPCIONES

Para la reunión a efectuarse en Palermo el domingo próximo, se han hecho las siguientes inscripciones:

Premio Amsterdam, 1.500 metros. —Sin Sai, Nerón, Grisgris, Tony, El Ñato, Esdepaja, Mac Adam II, Tamagno, Panoli, Procónsul, Gringo, Malandrín, Agasajo.

Premio Irigoyen, 1.100 metros.— Roseraie, Mirga, Lechuga, Traube, Luminosa, Riqueza, Maya, Miranda, Linda, La Chilenita, Supremacía, Radina, Baba, Fres'lla, Doracante, Navarrita, C. de Noailles.

Premio La Ñatita, 1.500 metros.— Lepanto, Pilluelo, Patitieso, Tesón, Royal Star, San Severo, Astuto, Kim, Belmonte, Gaulois.

Premio Canora, 1.500 metros. — Molinera, Papusa, Aria, Copihué, Ceci, Loncó Millá, La XII, Cuentera, La Carabela, Gran Colecta, La Iberia, Doble Blanca, Fulminadora, Lahore, Carmuchita.

Premio Gran Señor, 1.700 metros. —Manda, Mi Mamita, Per Noi, Monedilla, Blare, Smile, Malévola, Bombonniére, Kikú.

Premio Botafogo, 1.600 metros.— Sybille, Espiguita, Talca, Pronóstico, Fantasío, Habano, Chacotón, ¡Iup!, Mirabeau II, Galápago.

Premio Charol, 2.500 metros. — Massena, Tours, Tingel, Guilbert, General Capdevila, Jacinta, Quito, Crisis, Fair Play, Machucho, Irmao, Broquel, Floro Azul.

PROGRAMA COMPLETO

Damos a continuación el programa de la reunión a efectuarse el jueves próximo en Palermo:

PREMIO VOGT
Distancia 1700 metros

G. Galeotto 56	Constantino 56
Fogonazo 56	Garahiguasú 56
Entonces 56	Chiquillo 56
Vanguard 56	Rodaja 54
Gentleman 56	Mayabel 54
Foch 56	Azira 54
J. Pierre 56	Tritonia 54

PREMIO PERTIA
Distancia 1500 metros

R. Dorée 56	Exellenza 56
Lahassa 56	Calandria 56
Vistosa 56	Miranda 56
C.deNoailles 56	Morganta 56
P. d'Or 56	P. de Fer 56

PREMIO MATAQUITO
Distancia 1000 metros

Fan Fan 56	F. a Frente 56
Astuto 56	Serrano 56
T. el Kebir 56	Desórden 56
R. Carrot 56	Soberano 56
Mulinga 56	Chester 56
Botija 56	T. d'Ilumette 56
Un tanto 56	

PREMIO TOURS
Distancia 1800 metros

Luminar 56	Poolvis 56
Revoltoso 56	Tamagno 56
B. Lowe 56	S. Rocha 56
Monfort 56	Banquo 56
Napolitano 56	

PREMIO VOLADORA
Distancia 1500 metros

Marchioness 55	Pellizco 54
Quo Vadis? 54	Nudo 54
Ventose 54	Garrotín 54
Q. Costa 54	El Veronés 54
Leguleyo 54	

PREMIO MIRABEAU II
Distancia 1500 metros

All Bay 58	Per Noi 55
Moselle 58	Comuna 55
Blare 58	Kolette 55
Evocación 55	Golosa 55
Sylvina 55	Traviesa 55
Jaen 55	La F. del Ferik 55
Frontina 55	

PREMIO CHAROL
Distancia 1600 metros

Rosal II 53	Chacotón 48
L. Day 51	Talca 48
Egregia 49	Ge ñi có 44

PREMIO MAGALHAELES
Distancia 2200 metros

Fantasio 63	Magalhaes 5 0
Suri 57	F. Azul 47
Alcanfor II 53	Steam 43
Zeppelin 51	

Día martes 25 (feriado)

PREMIO PURA CEPA (1917)
Distancia 2000 metros

Laon 59 k.	Banquo 53
Esdepaja 59	Tamagno 53
Guilbert 59	Taladro 53
Fair Play 5[illegible]	Sangre Real 53
Antuco 56	Entonces 50
Micmac 53	

PREMIO SU MAJESTAD (1918)
Distancia 1000 metros

Vistosa 56 k.	C. de Noailles 56
Sussy 56	Irredenta 56
Chicharrona 56	Gentilie 56
Helvetie 56	Radiña 56
Anker 56	Bebita 56
Doracante 56	Bab 456
Navarrita 56	Clínica 56
Bacanal 56	Maya 56

PREMIO CARTAGENA (1919)
Distancia 1500 metros

Niclac 56 k.	Kinkoró 56
Warrior 56	Belmonte 56
Royal Carot 56	Garrafal 56
Lepanto 56	Gay Born 56
Galou 56	Ambassador 56
Roldán 56	Novelista 56
Patitieso 56	Cascoquito 56

PREMIO TAKECARE (1917)
Distancia 1100 metros

Hilera 57 k.	Preclaro 47
Dinadia 56	Klaxon 47
Cynthia 51	Quena 47
La Bertini 51	Agridicue 45
Pánico 50	

PREMIO 25 DE MAYO (Clásico)
Distancia 1500 metros

Melancólica 56	La Carabela 54
Democracia 56	Carmuchita 54
Loncó Millá 54	Huenú 54
Papusa 54	Copihué 54

PREMIO GUEMES (Clásico)
Distancia 1500 metros

Pelele II 54 k.	Leoufucó 54
Atención 54	Pretal 56
Ziem 54	Palospavos 56
Norton 54	Mascotón 54
Infiesto 54	Macaco 54

PREMIO EL CORDOBES (1918)
Distancia 1600 metros

Gral. French 58	Alice 48
¡Iup! 56	Talca 48
Mirabeau II 56	Hydre 48
Pronóstico 55	Bayoco 45
Rosal II 53	

PREMIO ONE STEP (1919)
Distancia 3000 metros

Tingel 60	Merry Chap 44
G. Capdevila 57	Promisión 43
Machucho 50	Revoltoso 40
Massena 48	

MARCHIONESS II —TESTAFERRO

Reaparecerán en breve

En alguna de las pruebas destinadas a los animales de su categoría donde tendrán una actuación descollante los pupilos del stud Montiel.

Ayer dirigidos por Acosta y Ojeda pasaron en 42 los 700 metros dejando buena impresión.

EL CLASICO VICENTE L. CASARES

Distancia 2500 metros

Los probables concurrentes de esta carrera que se disputará el domingo próximo en Palermo, son:

Moloch, 60 kilos, F. Arcuri.
Buen Ojo, 55, D. Torterolo.
General Brusiloff 55, R. Rivero.
Charol 60, N. Berazategui.
Fanfarrona, 58, dudosa.

LAHORE

Corrida en 1500 metros

La hija de Folleto salió de perdedora marcando un tiempo record an la distancia, pero desde ese día no ha hecho nada digno de mención como no sea en sus trabajos privados.

Ayer le dió corrida, el peón en 1500 metros conduciéndose como para ganar en breve su segunda carrera.

HABANO

41" en la partida

Cada día demuestra nuevos adelantos el hijo de El Diamante y por lo que se ha visto está en condiciones de hacer una serie larga.

Dirigido por el jockey Grassi cubrió ayer en 41" los 700 metros con una acción seductora.

LOS CLASICOS DEL MARTES

PREMIO 25 DE MAYO

Distancia 1500 metros

Las potrancas que han ratificado su inscripción en este clásico son las siguientes:

Melancólica 56 kilos, P. Cichetti.
Democracia 56, D. Englander.
Lonco millá 54, X. X.
Papusa 54, D. Torterolo.
La Carabela 54, M. Vignatti.
Carmuchita 54, A. G. Borean.
Huenú 54, M. Lema.
Copiqué 54, R. Pelletier.

Las preferencias de la mayoría tienen que dársela forzosamente a Democracia, la regular pupila del stud La Mimosa que tan honorable campaña lleva realizada en las pistas y que cuenta con una preparación excelente.

La enemiga es Melancólica, que ha progresado bastante y en esta distancia puede vencer a la favorita.

Huenú cuenta también con muchos partidarios. La hija de Your Majesty tiene tanta chance como las anteriores.

La sorpresa puede ser Papusa.

PREMIO GUEMES

Distancia 1500 metros

Han conservado su inscripción en este premio los potrillos que citamos a continuación.

Pelele II, 54 kilos, no corre.
Atención 54, no corre.
Ziem 54, R. V. Lanatti
Norton 54, G. Greme.
Infiesto 54, no corre.
Leufucó 54, X. X.
Pretal 54, no corre.
Palospavos 54, D. Torterolo.
Mascotón 54, M. Acosta.
Macaco 54, dudoso.

El interés de esta prueba queda reducido al nuevo encuentro entre Palospavos y Mascoton, por lo que puede resultar una carrera interesante y si bien la opinión de la mayoría es la de que volverá a dominar el tordillo del stud Indécis dados los progresos del hijo de Asturiano y el aumento de distancia no sería extraño que tomase la revancha en esta ocasión.

Ziem y Leoufucó darán interés a la carrera.

Sus ganadores hasta la fecha

Premio "25 de Mayo" — 1500 metros

1903 Paulette, por The Deemster y Atalia, del stud Mar del Plata.
1909 Proserpine, por Le Samaritain y La Polla, de la ecurie General Soler.
1911 Lupulina, por Américo y Queen Ena, de la ecurie Las Grampas.
1912 Dinamita, por Old Man y Decree Nisi, de la Petite Ecurie.
1913 Indian Girl II, por Pelayo e Indian Mask, de la ecurie Lagrange.
1914 Mistela, por Cyllene y Albilla, del haras Chapadmalal.
1915 Canora, por Old Man y Campanilla, del stud Los Rosales.
1916 La Fleche, por Jardy y La Silvie, del stud 26 de Enero.
1917 Pura Cepa, por Y. Majesty y Buena Suerte, del stud La Mimosa.
1918 Su Majestad, por Y. Majesty y Parva, del stud Alvear.
1919 Cartagena, por Old Man y Carabine, del tuds Los Cerrillos.

Premio "Güemes" — 1500 metros

1896 Ranquel, por Acheron y Pampa, del stud Pampa.
1897 Veneno, por Neápolis y Vendetta, del stud Yuquerí.
1898 Chacabuco, por Camors y Cereal, del stud Calchín.
1899 Etolo, por El Amigo y Estrella, de la ecurie Nautilus.
1900 Germinal, por Stiletto y La Rachel, de la Petite Ecurie.
1901 Germinal, por Bolivar y Moisonneuse, de la ecurie Ben-d'Or.
1902 Diosa, por Orbit y Dido, de la ecurie Belgrano.
1903 Baco, por Wagram y Orgía, de la Petite Ecurie.
1904 Meteoro, por Saint Gall y Reine des Fleurs, de la ecurie Montiel.
1905 Carnot, por Blue Boat y Australia, de la ecurie Carnot.
1906 El Chacho, por Neapolis y Ecume, del stud Lowland Boy.
1907 Olascoaga, por Orbit e Isolina, del stud Las Cañas.
1908 Contacto, por Simonside y Eléctrica, del señor J. B. Zubiaurre.
1909 Balín, por Orange y Britania, de la ecurie Montiel.
1910 Ateo, por Druid y Alina, del stud La Susana.
1911 Chiste, por Sargento y Carcajada, de la ecurie Auteuil.
1912 Arco Iris, por Val d'Or y Lady de Grey, de la ecurie M. Laffitte.
1913 Borbollón, por Old Man y Burbuja, de la Petitè Ecurie.
1914 On Ko, por Oviedo y Réjame, de la ecurie Navarro.
1915 Bombazo, por Américo y Bamba, del stud Abrojo.
1916 War Cry, por Le Samaritain ex Leopard y Mantinea, del stud Rancagua.
1917 Takecare, por Diamond Jubilée y Elástica, de la ecurie Montiel.
1918 El Cordobés, por Diamond Jubilée y Mosca Muerta, del stud Alvear.
1919 One Step, por Larrea y María Pía, del stud El Triunfo.

NOTAS BREVES

Ha ingresado al stud La Alianza una potranca de año y medio, hija de Pistilo y Uva Negra. Es, como se sabe, para el año entrante.

En el Iceache todo va sobre rieles... desde que Moloch se consagró...

El rey del hipódromo pasa por un buen momento. Tiene todo a su disposición y con tantos éxitos, hasta ha cambiado de carácter.

A pesar de sus años, está hecho un potrillo y con los mayores bríos...

Fair Ply, seguramente, no va a cumplir su compromiso pasado mañana. Será reservado para mejor oportunidad.

Patitieso y Gaulois tienen anunciado su debut para el martes.

El primero es un hijo de Pippermint, del Indécis, bastante bien preparado, mientras que Gaulois, por Cyllene y Pavita, es un producto do prestigios.

Cigarrillos Dólar
0.20
0.30 y
0.40
centavos
J. S. ONAGOITY y Cía.
No pertenecen a ningún trust
HUMBERTO I 1256

Este último, que es medio hermano de Fair Ply y que tiene pretensiones de crack en el primer floreo que se le dió en 1.400 metros empleó 1'27".

Belmonte es casi seguro que no correrá pasado mañana.

Pánico que disputará el handicap de velocidad que está anotado pasa por un buen momento.

Lepanto tiene una corrida a la par de Jornalero a quien dominó en 1'34" los 1500 metros.

El encuentro de Democracia, Melancólica y Huenú promete ser interesante.

Las opiniones están completamente divididas.

Los principales candidatos del clásico Güemes, son Mascotón, Palospavos y Atención.

En esa misma carrera cumplirá su compromiso Leoufucó, dirigido por R. A. Carabajal.

Pronóstico cumplirá su inscripción dirigido por R. Pelletier. Ayer trabajó muy bien, el hijo de Old Man.

A pesar de los contrarios que lleva debe obtener una nueva victoria.

Tingel y General Capdevila son los indicados a disputarse la victoria en los 3000 metros del handicap final del martes.

Traube, que está al cuidado del entraineur Casino, después de un breve reposo, ha sido anotado.

La hija de Chambertin anda bastante bien.

Pilluelo, un medio hermano de Picacero que pertenece al stud Los Cerrillos, restablecido de unas sobrecañas que le habían atrasado en su training, está otra vez en condiciones de correr.

En el clásico V. L. Casares se han ratificado los mismos animales que anunciamos ayer.

Se han agregado Charol y Fanfarrona, pero no sabemos con que objeto.

El stud Villanueva tiene la seguridad de que le va a poner las peras al cuarto, al fenómeno del Iceache, con el modesto Buen Ojo.

Roseraie, por Ducato y Roxelane, del stud Haras La Lula, está lista para correr. Tiene una corrida de 1'8" los 1100 metros.

El entraineur de los Santos piensa realizar una fructífera campaña con Mi Mamita.

La hija de Your Majesty, después de su última victoria ha seguido bien y ha realizado buenos progresos.

El entraineur Bentancour piensa destacarse al frente de sus colegas en la presente temporada.

Dice que tiene elementos de sobra para ello. Y la probabilidad de tener el crack de la generación en El Dante, el propio hermano de Elcano, Ewe, etc., etc.

Vanguard, después de su cotejo con Buen Ojo, lleva grandes probabilidades en su compromiso del jueves.

Per Noi es casi seguro que no corra el jueves, reservándose para una prueba más favorable que le ha salido para el domingo.

Alcanfor es hoy el caballo predilecto para los handicaps de fondo.

En cualquier carrera que dispute, liviano como va, será poco menos que imbatible.

De otra época

Recuerdos del tiempo viejo. — Contribución a la historia de nuestro turf. — Emilio Casal.

Los recuerdos históricos que sin la mínima pretensión venimos publicando en nuestro periódico, dedicados, sin haberlo insinuado siquiera, a los viejos y distinguidos aficionados, pueden servir, nos parece, a guisa de contribución, por su rigurosa verdad, para la historia del turf argentino.

Tenemos la ventaja para llenar estas cuartillas, de haber sido testigos oculares, de los acontecimientos hípicos que allá por los años pretéritos, de las carreras argentinas, se desarrollaron en "Santa Teresa" de Lanús, en Luján, en La Plata, en Belgrano y en Palermo. De manera que no hay un solo detalle que no sea rigurosamente exacto, sobre lo que hemos dicho y diremos en lo sucesivo.

Tócanos hoy ocuparnos, con singular agrado, de una figura que tuvo en su época un destacado relieve y que nuestros jóvenes "sportsmen" no han conocido.

Aludimos al señor Emilio Casal, hombre joven entonces, de holgada posición pecunaria, dueño de una caballeriza importante, cuyos triunfos comenzaron en el hipódromo de La Plata, fundado en 1885, hacen de esto 35 años.

Emilio Casal era un tipo meridional, de simpática presencia, alegre y expansivo, y contaba con muchos amigos, en cuyo número estábamos nosotros. Debemos, pues, en estas verídicas crónicas, dedicar a su memoria, un cariñoso recuerdo. Murió en la plenitud de la vida, en forma inesperada.

Su caballeriza tuvo excelentes representantes, entre los que deben citarse: Hurón, El Pashá, Cyclone, El Havre, Mazarín y Phidias, propiedad este último del señor general Roca, que ocupaba a la sazón la presidencia de la república, y de cuyo ilustre personaje Casal era amigo personal. Los colores de Casal eran chaquetilla violeta, lunares rojos, gorra violeta. Su primer carrera la ganó con Carte Blanche, el 4 de octubre de 1885, en el hipódromo de La Plata. Carte Blanche era una yegua zaina, de 5 años, hija de un caballo célebre, Vermouth, héroe del Gran Prix de París, en 1864. Al año siguiente Carte Blanche volvió a ganar en La Plata un handicap de 2.000 metros, batiendo a Maxv. Sweetheard, Masher y otros.

Con Cyclone, camarada de box de la anterior, Emilio Casal ganó en Palermo muchas carreras, lo mismo que con El Pashá, otro hijo de Phoenix, padrillo que en ese momento estaba muy en boga. Pero con los animales que la ecurie Casal obtuvo mayor número de victorias, fué con Phidias y Mazarín, importados, con los que venció en sus tiros predilectos, 1.000 y 1.200 metros, a los más valientes especialistas que mandaban la línea.

Digamos aquí, que uno de los triunfos más sonados y remunerativos de la caballeriza, ocurrió en Palermo, el domingo 17 de julio de 1887. Quince o veinte días antes, Casal había recibido del extranjero un caballo llamado Luc, hijo de Trent y Luette, magnífico doradillo, de gran talla y mucha calidad. Nuestro amigo nos invitó para ir a bordo a conocerlo y lo acompañamos; iba también con nosotros su hermano Adolfo.

La impresión que nos produjo el recién venido, fué favorable, pues favorecida la travesía del mar por un tiempo benigno. Luc llegaba casi en pleno "training". Vamos a verlo un poco, nos dijo Casal, porque este caballo ha estado corriendo en Longchamp y como ustedes ven llega en inmejorable condición. Lo anotaré inmediatamente en una prueba que le convenga y como en esa época las caballerizas estaban libres de la nube de "reporters" a los que hoy día nada se les escapa, Casal pudo realizar su maniobra con el mayor sigilo. Llevó el caballo a Belgrano, le dió un breve reposo, lo sometió a prudentes paseos de salud, lleno de mantas, lo ejercitó después en las sombras y lo anotó en una carrera de 2000 metros, en que debía llevar el peso por edad: 63 1|2 kilos.

Luc pasó poco menos que desapercibido el día de la carrera, pero no sin llamar la atención de algunos, por su linda silueta. Lo montaba el "gallego" Romay, que aún vive y que era el jockey oficial de la casa.

La carrera era un handicap de 2000 metros y reunió nueve competidores, entre los que figuraban El Amigo, de Eliseo Ramírez; Porteñito, de Emilio Casares; Blasson, de un "sportsman" francés cuyo nombre no recordamos; Coronel, de don Eduardo Casey, etc., etc.

Luc corría en yunta con Carte Blanche y ambos eran los "outsiders" del handicap. Despachado el lote, Luc con 63 1|2 kilos (p.p.e.) batió a sus adversarios con relativa facilidad, entrando segundo Blasson, tercero El Amigo, cuarto Porteñito, quinto Coronel. Esta victoria causó en el público un gran asombro, pues la mayor parte de los espectadores ignoraban de dónde salía este caballo.

Tiempo en los 2000 metros, 2'15", sobre la misma distancia que Moloch ha cubierto el domingo en 2'2" 1|5.

Debemos admirarnos entonces de los enormes progresos que ha realizado el turf argentino, aun teniendo en cuenta la diferencia que existía en las pistas de aquel tiempo con las de la actualidad...

Con este motivo cruzan en tropel por nuestra mente muchos recuerdos interesantes del "tiempo viejo". La forma en que se corría entonces y como se cuidaban ciertos caballos "a estaca", algunos de ellos y sin manta, en el stud del viejo y grave Leandro, por ejemplo, sobre la margen del Maldonado, donde se levantó más tarde el stud Amianto; el estado embrionario de la pista y la eterna ración de maíz que se daba a los "parejeros", puesto que en esos tiempos no se conocía todavía en Buenos Aires la socorrida y eficaz ración de avena.

¡Oh, gratos y amables recuerdos del turf incipiente, con qué emoción vienen en tropel a nuestra memoria!

No es posible hablar de las victorias de la ecurie Casal, sin hacer una especialísima mención de un caballo que aun con los pesos más altos, obtuvo hermosísimos triunfos. "Hurón" se llamaba y era poco menos que imbatible en las cortas distancias. Le sacaban chispas con Carpintero, de Mr. Mánton, que era el seudónimo de nuestro distinguido camarada Carlos Tonckinson.

En definitiva, Hurón lo batió mayor número de veces, pero separándose siempre al llegar por un corto espacio. A Hurón lo vimos ganar un día con 66 kilos, 1000 metros en gran tiempo, y era, puede decirse, el maná de la caballeriza.

A Havre, que ganó el clásico Capital (1889) y que en las grandes carreras estuvo casi siempre en el marcador, le faltaba algo para ser un caballo de primera línea, pero su genio atrabiliario, era su mayor enemigo.

Muchas veces nos llamó la atención ver en los hipódromos a Emilio, en el palco de los comisarios, con agentes de policía, y tratando de descifrar este curioso enigma, se nos dijo que Casal tenía la manía de conocer todos los ladrones de Buenos Aires y, en consecuencia, se acoplaba a los detectives para que en las fiestas públicas se los apuntaran con el dedo. Era dueño, así, de un precioso y útil catálogo en que figuraban todos o la mayor parte de los "raspas" de la metrópoli. ¡Pobre amigo! Era una figura interesante del turf; afable, bondadoso, inteligente y tolerante y era sobre todo un gran apasionado del rico caballo.

(De "El Campo y el Sport")

a $ 50 PAGAMOS TRAJES USADOS $ 25
Ropa de señora, muebles y objetos varios.—Vamos a domicilio.—Atendemos los Domingos.—Libertad 330, U. Telef. 5882, Libertad.

CRONICA DEPORTIVA

FOOTBALL

... INTERNACIONAL

... Argentinos v. Bancarios Uruguayos

...VIDEO, mayo 23 (De ... corresponsal) — En el Par... se jugó ayer tarde ante ... concurrencia, este encuen... ...nacional bancario.

...tido resultó muy interesan... notándose muy buenas ... por ambas partes, que pu... apriete a las defensas con...

...15 al llamado del juez Pey... cuadros formaron de la si... manera:

...: F. Díez (Banco Fran..., ...itin (Banco Provincial), y ...pina (Banco Hogar); L. J. (Banco Boston); F. Olazar ... Hogar); J. L. Lagarde ... Francés e Italiano); M. Mi... (Banco Francés e Italiano); ... (Banco Francés), G. J. ... (Banco Holandés); N. Vi... (Banco Francés); Y. Medina ... City Bank).

...: Paravis, (Banco Se...; ...Foglino (Banco de la R...); Y. Monteverdo (Caja ...); Olivieri (Banco de la Re...); ...Zibechi (Banco Seguros); ...mirez, (Banco de la Repúbli...); ...hagaray (Banco Seguros); ... (Banco Popular); Coutu... Banco Seguros); N. Rodríguez, ... Seguros); Y. Gorga; (Ban... la República).

... iniciado el juego, los vi... probaron a Paravis, quien ... su valla.

...notan avances de una y otra ... delanteras, que las defensas ... con facilidad.

... toda la primera parte de jue...go ninguno de los dos bandos consiguió abrir el score.

El segundo período tuvo las mismas características del anterior, pues un avance de uno era contestado por otro del contrario.

Cuando faltaban pocos minutos para terminar el match el juez acordó un penal a favor de los locales, que fué tomado por Couture y con un fuerte tiro anota el goal de triunfo para los uruguayos.

Cuando el juez dió por terminado el partido, el score era el que damos a continuación:

Bancarios Uruguayos . . . 1
Bancarios Argentinos . . . 0

ASOCIACION AMATEURS DE FOOTBALL

Partidos para el domingo próximo Divisiones inferiores—

2a. división Norte: Estudiantes v. River Plate B; Oriente del Sud v. River Plate A; San Isidro v. Deportivo Nacional. Sud: Independiente v. Estudiantil Porteño; F. C. Oeste v. Sportivo Buenos Aires; Racing v. Vélez Sársfield; Guttemberg v. Barracas Central.

3a. división Norte A: San Isidro v. Blanco y Negro; Victoria v. Oriente del Sud; Estudiantes A v. Tigre; Atenas v. Adrogué. Norte B: V. Ballester v. Def. de Belgrano; Liberal Argentino v. Estudiantes B. Sud: G. Esgrima Lanús v. Catalonia B; Racing v. Argentino del Sud. Oeste: F. C. Oeste v. San Lorenzo; V. Sársfield v. Estud. Washington; Guttemberg A v. Deportivo Nacional; General Mitre v. Guttemberg B.

4a. división Norte: Atenas v. Defensores de Belgrano A; Estudiantes v. Oriente del Sud; Platense B v. Tigre A; Tigre B v. San Isidro; Victoria v. Def. de Belgrano B. Sud: Racing A v. Chacabuco; G. Esgrima La Plata v. Independiente C; Independiente A v. Talleres. Este: Racing B v. Barracas Central; Guttemberg v. River Plate B; San Lorenzo v. Flores.

Oeste: V. Sársfield v. Atlanta; Estud. Porteño v. F. C. Oeste.

Quinta división: Def. de Belgrano v. Chacabuco; Independiente v. Deportivo Nacional; San Isidro v. Racing; River Plate v. Estudiantes. Veteranos: Def. de Belgrano v. Tigre; Estud. Porteño v. Vélez Sársfield; Barracas Central v. Atlanta; Racing v. Estudiantes.

FEDERACION COMERCIAL v. FEDERACION ATLETICA DE EMPLEADOS NACIONALES.

Como número del programa del torneo atlético municipal iniciado ayer tarde en el campo de deportes del Club de Gimnasia y Esgrima, se jugó este encuentro que resultó muy monótono y falto de interés, notándose tan sólo una que otra jugada lucida.

A las 15.30 al llamado del juez los cuadros formaron así:

Federación Comercial: C. Isola; H. Recanatini y J. Barreto; H. Simmons, J. Presta y J. Venturina; N. Perinetti, P. Ochoa, J. Laiolo, A. Arroyuelo y J. Chavín.

Federación Atlética de Empleados Nacionales: A. Corte; P. Omat y L. Gaddi; E. Santos, E. Roldán y E. Amiente; N. Rubio, P. Luria, A. Lanterno, A. Dolhagaray y P. Poliméni.

Iniciado el juego éste se mantuvo durante los primeros minutos en el centro de la cancha pasando luego la Federación Comercial a accionar al campo contrario.

A los 5 minutos Corte concede un corner que toma Perinetti y el tiro de éste permite a Laiolo señalar con un golpe de cabeza el primer tanto para su cuadro.

Cuando se llevaban jugados 30 minutos Chavín con un tiro alto anota el segundo y último tanto para la Federación Comercial. La segunda parte de juego tuvo las mismas características del anterior.

Se llevaban jugados 15 minutos cuando Rubio hace un pase a Dolhagaray y éste anota el único tanto para la Federación Atlética.

Cuando el juez dió por terminado el encuentro el score era el siguiente:

Federación Comercial . . . 2
Federación A. de E. N. . . . 1

PARTIDO INTERPROVINCIAL

En el campo del Club de Gimnasia y Esgrima se disputará mañana, a las 14, como número del torneo organizado por la dirección de plazas de ejercicios físicos un partido entre combinados rosarinos y porteños.

Los cuadros estarán así formados:

Rosarinos: Octavio Díez; Floreicio Sarasibar (de Rosario Central); Isidoro Borguignon, Julio Libonatti y Ernesto Celli; Atilio Badalini (de N. O. Boys), Carlos Guidi y Juan Francia (de Tiro Federal).

Porteños: Mazullo; Presta y Recanettini; Scoffano, Cernich y Bertollni; Pise. López, Lucarelli, Vivaldo, Adet.

CLUB CICLISTA UNIVERSAL

La C. D. de esta institución realizará el domingo 6 de junio próximo una carrera de tercera categoría, al vecino pueblo de Villa Ballester con el siguiente recorrido: Monumento de los Españoles hasta Vicente López para tomar el camino asfaltado que conduce a Florida hasta el camino de tierra de Villa Ballester (estación), regresando por el mismo camino hasta el punto de partida.

—Al mismo tiempo la comisión directiva de este club, reunida en sesión extraordinaria el día jueves 20 del corriente, ha resuelto en conmemoración al aniversario de la fundación de esta institución, invitar a todos sus asociados a una cena que tendrá lugar el día 1.o de junio en el Restaurant de los Amigos, calle Montevideo 46, a las 20.

ATLETISMO

GRAN TORNEO ATLETICO MUNICIPAL

En el campo de deportes que el Club de Gimnasia y Esgrima posee en Palermo se inició ayer por la tarde con gran éxito ante numerosa concurrencia el gran torneo atlético municipal organizado por la dirección de plazas de ejercicios físicos, conmemorando el 110o. aniversario de la revolución de mayo.

En la prueba de arrojar el martillo el aficionado Llobet Cullen batió el record sudamericano, arrojándolo a 35 metros.

El resultado de las diferentes pruebas disputadas ayer es el que damos a continuación:

Carrera llana de 100 metros. Series de la primera categoría:

1a. serie: 1o., B. Ingénito; 2o., C. Molina. Tiempo, 11 segundos 4|5.

2a. serie: 1o. O. Dietsch; 2o., A. Piovano. Tiempo, 11 segundos 3|5.

3a. serie: 1o., E. Lambierto; 2o., A. C. de Negri. Tiempo: 11 segundos 2|5.

Carrera llana de 100 metros. Series de la segunda categoría.

1a. serie: 1o., R. Souto, en 11 segundos 4|10.

3a. serie: 1o. P. Ascarategui, en 12 segundos 1|10.

4a. serie: 1o., A. Granara Costa, en 11 segundos 5|10.

5a. serie: 1o., E. Farras, en 12 segundos 1|5.

6a. serie: 1o. E. Newbery, en 11 segundos 7|10.

7a. serie: 1o., N. Fontana, en 11 segundos 7|10.

8a. serie: 1o., J. J. Viada, en 11 segundos 7|10.

9a. serie: 1o., F. Carbia, en 11 segundos 4|5.

10a. serie: 1o., V. Castex, en 12 segundos 1|5.

11a. serie: 1o., A. Albe, en 11 segundos 7|10.

12a. serie: E. O. Orione, en 12 segundos 1|10.

13a. serie: 1o., R. Mirau, en 12 segundos 3|10.

14a. serie: 1o., R. Fernández, en 12 segundos 2|5.

Semifinales 1a. serie: 1o., A. Granar Costa; 2o., R. Bustamante. Tiempo: 11 segundos 3|10.

2a. serie: 1o., F. Carbia; 2o., N. Fontana. Tiempo: 11 segundos 3.10.

3a. serie: 1o. Angel Albe; 2o., E. Orione. Tiempo: 11 2|5.

Lanzamiento del martillo. Final de primera categoría.

1o. Jorge Llobet Cullen, con 35 metros; 2o., A. Mezzetti, con 26 metros 60 centímetros; 3o., A. Rovere, con 26 metros 26 centímetros.

Salto en largo con impulso. Final de la primera categoría.

1o. Guillermo Newbery, con 6 metros 61 cm.; 2o., Enrique Thompson, con 6 metros 05 cm.; 3o., H. Kossow, con 5 metros 85 cm.

Carrera de 110 metros con vallas. Series de la primera categoría.

1a. serie: 1o., E. Thompson; 2o., O. Dietsch. Tiempo: 17 segundos 5.10.

2a. serie: 1o. C. Bovo; 2o., E. Albe. Tiempo: 18 segundos 2|5.

Carrera de 110 metros con vallas. Series de la segunda categoría.

1a. serie: 1o., L. Siril; 2o., H. Amstrong. Tiempo: 20 segundos 2|5.

2a. serie: 1o., J. M. Gairana; 2o., F. Martínez Cortegoso. Tiempo: 20 segundos 2|5.

3a. serie: 1o., J. A. Elordi; 2o., C. Benincasa. Tiempo: 21 segundos 1|5. En esta serie fué descalificado el corredor A. Ciegata, quien se había clasificado segundo, por haber tocado con la mano la última valla.

4a. serie: 1o., M. P. Boada. Tiempo: 22 segundos.

Lanzamiento de la bala. Preliminar de la segunda categoría.

En esta prueba quedaron clasificados para la final los aficionados G. Nazar, R. Arloud y R. Deverda.

Salto en largo sin impulso, segunda categoría, por falta de luz se suspendió una rueda eliminatoria.

CLUB K. D. T.

El 25 del corriente, celebrando la festividad patria, se realizará en la cancha de este club, por la mañana, de 8 a 12, el concurso para hijos de guardianes del parque y los niños de la escuela de jardineros. Por la tarde, de 13.30 a 15.30, se efectuará un concurso libre para todo competidor no mayor de 14 años en carreras de toda distancia.

Empezará la fiesta con el Himno Nacional, siguiendo luego un discurso por el niño Willy Klappembach; luego una carrera de 50 metros, para niños. Carrera de 400 metros, para niños. Salto en alto para niños; salto en alto para niñas; salto en largo para niñon; salto en largo para niñas. Carrera de 100 metros, para niños. Carrera de 60 metros, para niñas. Premio para la mejor libreta de comportamiento y de estudio del colegio, para niños y niñas. Premio a la mejor poesía patriótica, para niños y niñas. Salto en largo a pie juntos, para niños. Mayor número de saltos en la cuerda, para niñas. Subir a un árbol, para niños. Premio para la más buena y cariñosa con sus padres, habiendo también premio para los niños.

Concurso para guardianes. — Carrera de 100 metros. Salto en largo, salto en alto. Carrera de 200 metros. Subir a un árbol.

El jurado estará compuesto por varios socios de K. D. T., por el administrador del parque, el director de la escuela de jardineros y el profesor Rossi.

Los premios consistirán en útiles de sports.

BASKET - BALL

CLUB EMPLEADOS DE COMPAÑIAS DE SEGUROS

La comisión directiva de este club ha organizado un campeonato interno de basket-ball. Este campeonato se disputará todos los días miércoles y viernes, de las 19.10 a las 19.50.

Los equipos que tomarán parte estarán así formados:

Reaseguros: F. Fernández, J. Albert, N. Vázquez (capitán). A. Sarastini y J. Serrano; coaseguros: C. Alos, J. F. Guidi (capitán), Ortiz de Zárate, L. D. Calviñho y A. Echezarreta; seguros: J. Domínguez, A. Pella, M. Evers, J. Máspero (capitán) y A. Aubes.

Comunicaciones telegráficas

Por los hilos de la ley Mitre, encuéntranse interrumpidas las comunicaciones telegráficas con las oficinas: Papín, Tres Lomas, 30 de Agosto, Tres Algarrobos y Gral. Villegas; como asimismo la vía Río de la Plata adelante de Montevideo. Por aglomeración de tráfico, ocasionada por la reducción de conductores, no se aceptan telegramas para Chile, Punta Arenas, zona sud adelante de San Antonio Oeste y la vía Libres-Uruguayana. Para Corrientes, Misiones y Paraguay sólo se aceptan en carácter condicional por las causas arriba expresadas. Demás líneas internas y conexiones internacionales del telégrafo de la nación funcionan con regularidad.

IMPUESTOS INTERNOS

Liquidados en la 1a. quincena de Mayo de 1920

Impuesto sobre tabacos . . .	$	1.678.864.39
Id. alcoholes .	"	1.153.549.38
Id. bebidas alcohólicas . .	"	622.784.09
Id Fósforos . .	"	205.710.—
Id. cervezas .	"	399.535.43
Id. específicos.	"	93.417.70
Id. perfumes .	"	122.750.62
Id. vinos . . .	"	24.436.13
Id. seguros . .	"	127.885.93
Id. naipes . . .	"	15.130.80
Id. vinos y bebidas artificiales . . .	"	765.50
Multas. . . .	"	5.500.10
Intereses. . .	"	971.61
Venta de impresos . . .	"	336.68
Servicio de desnaturalización	"	4.531.15
Almacenajes .	"	9.303.10
Eslingajes . . .	"	210.45
Eventuales . .	"	0.16
	$	4.475.683.22

Los colorantes en la fabricación de bombones

Mensaje del Concejo Deliberante

El intendente municipal remitió a la rama deliberativa un mensaje por el cual solicita la aclaración de la ordenanza que rige para la elaborción de bombones de fruta.

"En las actuaciones que os remito —dice el mensaje—la dirección sanitaria propone la aclaración de la ordenanza de fecha 26 de noviembre, en el sentido de establecer que en la elaboración de confituras hechas con pulpas de frutas no deberán entrar otras substancias que la pulpa misma de la fruta y azúcar, tolerándose la adición de una pequeña cantidad de colorante vegetal, inofensivo para la salud.

En efecto,—agrega—la mencionada ordenanza en su artículo 3o., inciso C, prohibe la coloración artificial de las conservas vegetales, con el evidente propósito de impedir el empleo de colorantes para simular substancias que no entran en la elaboración de esos productos no obstante su designación; pero es el caso que la calificación genérica de "conservas vegetales" comprende por su naturaleza a los llamados bombones de frutas, artículo de lujo que, además de requerir esmero en su fabricación, exige una buena presentación y agradable aspecto, lo cual generalmente se obtiene adicionándoles azúcar cristalizada, o la llamada fundente y empleando moderadamente colorantes inocuos, no con el objeto de engañar al consumidor, sino con el único fin expresado, reafirmando de tal manera el color natural de la fruta que la constituye, el que se altera al ser esta tratada para convertirla en confitura.

Esta situación—dice el intendente —ha motivado la presentación por ahora de los señores Noel y Cía., adjunta a estas actuaciones y que ha dado lugar al informe expedido por la dirección sanitaria, con cuyas conclusiones está de acuerdo este D. E., y con el fin de armonizar a la vez consideraciones de orden higiénico con los intereses de una industria que asume importancia en esta capital, y que es necesario fomentar, considera esta dirección—dice el mensaje— oportuna la aclaración propuesta, y en tal virtud cúmpleme someter este temperamento a la resolución del Concejo Deliberante".

Por disposición del señor juez de comercio de la Capital Federal, doctor Tristán M. Avellaneda, se hace saber a los acreedores del concurso formado a ALEJANDRO FERNANDEZ RIAL, el auto de quiebra que es del tenor siguiente:

Buenos Aires, marzo 15 de 1920. —Autos y Vistos: Por presentado y constituído el domicilio indicado. Atento a lo solicitado, declárase en estado de quiebra a ALEJANDRO FERNANDEZ RIAL, nómbrase contador a don Antonio Vilela (hijo), a quien le ha correspondido según el sorteo practicado en este acto ante el actuario. Fíjase como fecha provisoria de la cesación de pagos, el día 12 de marzo del corriente año; líbrese oficio al señor Director de Correos, para que retenga y remita al contador nombrado, la correspondencia epistolar y telegráfica del fallido, que deberá ser abierta en su presencia o por el juez en su ausencia, a fin de entregarle la que fuere puramente personal; intímese a todos los que tengan bienes y documentos del fallido, para que los pongan a disposición del contador, bajo las penas y responsabilidades que corresponden; se prohibe hacer pagos o entregas de efectos al fallido, so pena a los que lo hicieren, de no quedar exonerados en virtud de dichos pagos y entregas, de las obligaciones que tengan pendientes en favor de la masa; procédase por el actuario y el contador nombrado a la ocupación, bajo inventario, de todos los bienes y pertenencias del fallido; líbrense los oficios del caso a los señores jueces de comercio y a la oficina de Embargos e Inhibiciones, para que anote la que se decreta contra el fallido y cítese al señor agente fiscal; publíquense edictos por seis días en los diarios "Boletín Judicial" y LA EPOCA, haciendo saber este auto y convocando a los acreedores a junta de verificación de créditos, que tendrá lugar en la sala de audiencias del juzgado el día 14 de abril próximo, a las tres p. m.

Se señalan para notificaciones en secretaría los días lunes y jueves o el siguiente hábil, si alguno de éstos fuere feriado. — Rep. la foja. Tristán M. Avellaneda. — Ante mí: Arturo Navarro.

Buenos Aires, marzo 16 de 1920. — Arturo Navarro, secretario. Palacio de Justicia.

Posteriormente se ha dictado el auto siguiente: Mayo 17 de 1920.

Autos y Vistos: Atento lo expuesto apruébase el remate y cuenta de gastos de fojas 39 y 40; líbrese cheque contra el Banco de la Nación Argentina, a fin de que se entregue al señor Antonio Vilela (hijo), la suma de ochenta pesos moneda nacional, con cargo de oportuna rendición de cuenta, y cítese a los acreedores del señor ALEJANDRO FERNANDEZ RIAL, por edicto que se publicarán durante seis días en los diarios indicados a fojas 6, a junta de verificación de créditos que tendrá lugar el día 16 de junio próximo, a las quince horas, y haciéndoles saber el correspondiente auto de quiebra. — Tristán M. Avellaneda. Ante mí: Arturo Navarro.

Buenos Aires, mayo 19 de 1920. — Arturo Navarro, secretario. Palacio de Justicia. 12|937 v. mayo 29.

AVISOS VARIOS

Banco El Hogar Argentino
Avenida de Mayo 886
Tiene casas y departamentos en alquiler, en esta capital y pueblos suburbanos.

TALLER DE GRABADOS — SELLOS DE GOMA — DE — ALEJ. N. BARÉS — U.T. 3726 Av. — BUENOS AIRES — 686-BMÉ. MITRE-686

Todo artículo bueno se IMITA, la GOMINA BRITANICA PARA PEINARSE
Ha sido imitada por algunos comerciantes con artículos algo parecidos en la clase y en el nombre, por lo cual y en su beneficio el consumidor debe exigir la primitiva y verdadera
GOMINA BRITANICA
Precio, pesos 2.50
Farmacia Británica "BRANCATO"
716, FLORIDA, 716

CASA D'HUICQUE
248 ESMERALDA 256
CAFES y TES
Exijan los cupones-obsequio al efectuar compras
U. T. 3255, Libertad

VACCARO
30 AÑOS DE CRÉDITO EN CAMBIO DE MONEDA
TITULOS Y ACCIONES
LOTERIA NACIONAL
ALTA PUBLICIDAD
AV. DE MAYO 638 - B. Aires

LUZ

POTENTE Y BARATA
Pidan datos o catálogos a la Compañía Argentina de Alumbrado a Alcohol. DEFENSA 420, Buenos Aires

CRÉDITOS
Un crédito en LA PIEDAD es siempre ventajoso para todos. Por sus inmensos surtidos. Por sus ricas calidades. Por sus precios reducidos.
TIENDA LA PIEDAD
B. MITRE Y CERRITO, Bs. AIRES

HORMIGUICIDA, VIZCACHICIDA y RATONICIDA
"EL CABURE"
UNICO EN SU GENERO DE COMBUSTION PROPIA
Sin máquina - Sin aparato - Sin carbón y de resultados positivos, rapidez y eficacia
Manuel Pistoni
SUCESOR DE F. F. PISTONI Y HERMANOS
BELGRANO 573, Avellaneda (Bs. Aires)
Unico Agente autorizado en el interior, FRANCISCO PISTONI, General Vilegas, F. C. O.
(SOLICITEN PROSPECTOS EXPLICATIVOS)

TOSCANOS
AVANTI

Todos al Restaurant "RIVADAVIA"

...cina selecta, ...chero de ga... ...na a todas horas. Saloncitos ... familias
...ABIERTO DIA Y NOCHE
...davia 2080 esq. Rincón
...AUTISTA FASSIO

Compañías Francesas de Navegación
Chargeurs Reunis - Sur-Atlantique
Transports maritimes a vapeur
PASAJEROS:
Próximas salidas para Montevideo, Brasil, Lisboa y Burdeos:
"Ceylan", alrededor del 12 de junio.
"...Asie", en junio.
"Belle Isle", en junio.
Próximas salidas para Vigo y El Havre:
"...ssant" saldrá de Buenos Aires, alrededor del 2 de junio
Próxima salida para Montevideo, Río, Dakar y Marsella:
"...Plata", en junio.
FLETE:
Salidas hebdomadarias para el Brasil y Europa
Agente general: L. NICOL
RECONQUISTA 433 — Buenos Aires
Telegramas: LUINICOL
Teléfonos: U. T. 1948 y 518 Avenida — Coop. T. 3655, Central

¿Necesita Vd. dinero?
La Mercantil compra propiedades. Venta permanente de hilo, arpillera y bolsas.
Lavalle 886

FERROCARRILES DEL ESTADO
Central Norte Argentino
Aviso al público N.o 63
IMPORTANTE
Nuevo libro de tarifas generales DE Pasajeros, exceso de equipaje, encomiendas, telegramas y cargas
Se avisa al público que, a contar desde el 1o. de Junio de 1920, se pondrá en vigencia en la línea del Ferrocarril Central Norte Argentino, un nuevo libro de tarifas generales de pasajeros, exceso de equipaje, encomiendas, telegramas y cargas, el cual anulará y reemplazará desde la misma fecha los libros No. 1 del ex Argentino del Norte y del ex Central Norte, de fechas 1o. de Octubre de 1915 y 1o. de Agosto de 1912, respectivamente, como asimismo las disposiciones generales y tarifas ordinarias de pasajeros, exceso de equipaje, encomiendas, telegramas y servicios generales en las estaciones que constan en el libro respectivo, en vigencia desde el 1o. de Febrero de 1916.
NOTA. — Por más datos dirigirse a los jefes de estaciones; a los superintendentes de tráfico en Tucumán y Cruz del Eje N.; a la jefatura general de tráfico en Santa Fe, Boulevar Gálvez 810, a la oficina de informes en Santa Fe, calle San Martín 819, o a la administración general, Perú 672, Buenos Aires.
LA ADMINISTRACION.
Buenos Aires, abril de 1920.
A T. (789)

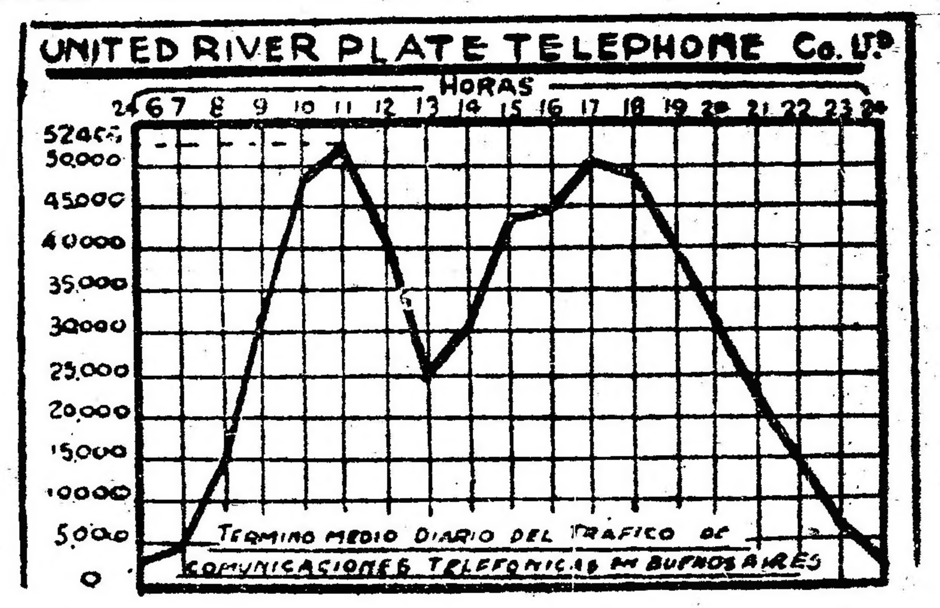

La curva que precede, demuestra gráficamente cómo se desarrolla el tráfico telefónico en esta capital y se ve que, lo mismo que ocurre con todos los medios de comunicación: telégrafos, trenes, tranvías, carruajes, etc., en el teléfono hay horas de mucho movimiento y otras de muy poco.

Si el público tratara DENTRO DE LO POSIBLE, de originar sus comunicaciones telefónicas menos importantes en las horas de menor movimiento, por ejemplo de 6 a 8.30 de la mañana, de 12 a 14 o de 19 a 23, resultaría un gran beneficio en general para todos, el servicio sería más rápido y más exacto. — La Administración.

Banco Holandés de la América del Sud
Amsterdam, Río de Janeiro, Sao Paulo, Santos.
Casa Central: Buenos Aires, Bartolomé Mitre esquina 25 de Mayo
Agencia N.o 1: Corrientes 1900.
Capital autorizado . . . . Fls. 60.000.000.—
Capital realizado . . . . " 25.000.000.—
Fondo de reserva . . . . " 4.500.000.—
Operaciones: Giros, Descuentos, Prenda Agraria, Warrants y toda otra operación bancaria. El Banco paga por depósitos:
En Caja de Ahorros . . . . 4 o|o
En cuenta corriente hasta $ 200.000 . . . . 1 "
A plazo fijo . . . . Convencional

HERNIAS Quebraduras
reducción inmediata y garantida por antiguas y voluminosas que sean, y a toda edad, mediante el empleo del Reductor DORAT, patentado y garantido: es de interés para todo herniado leer el folleto que remitimos gratis. Dirigirse a DORAT — 577 Esmeralda 577. — Bs. Aires

OBESIDAD Vientres caídos
No malgaste su dinero comprando fajas confeccionadas, que siempre resultan defectuosas, adopte el modelo LEONARD, que será hecho de medida, para cada caso, y tendrá la seguridad de haber hecho una buena adquisición. Pidan nuestro folleto. Diríjase a LEONARD, 577 Esmeralda 577, Bs. Aires.

REMATES

Casares, Hnos. y Cía.

4.300 vacas y vaquillonas lecheras. En Charlone, F. C. Pacífico.

Liquidación de los reputados tambos de "La Mascota" y 700 cerdos Berkshire, del señor José María Blanco, en Charlone, F. C. Pacífico, línea de Rufino a Buchardo. Son 4300 vacas y vaquillonas lecheras, buena producción, nueva, tipo uniforme, gran desarrollo, inteligentemente seleccionada, de grandes rendimientos en leche y muy buenos vientres. Toda la hacienda ha sido vacunada contra el carbunclo, a fines de diciembre último. Se dará campo gratis a los compradores por 8 o 10 días hasta que organicen arreos o trenes.

Nos permitimos llamar muy especialmente la atención sobre esta importante liquidación, no tanto por el número de cabezas, como por su clase y condiciones. Estas haciendas son reputadas como un alto exponente de rebaños lecheros y tienen gran fama en la zona donde son perfectamente conocidas.

Invitamos a los interesados a revisarlas, lo que puede hacerse en cualquier momento, avisando al señor Juan J. Blanco, en Charlone, F. C. Pacífico, quien facilitará todos los medios para efectuar la inspección. El establecimiento sólo dista 10 cuadras de la estación. Detalle:

150 vacas y vaquillonas Durham p. p. cruza de 3 a 7 años, plantel, con
50 crías al pie.
1100 vacas Durham lecheras con
1100 terneros al pie.
800 vacas Durham lecheras preñadas.
600 vaquillonas Durham de 3 años, hijas de lecheras, preñadas.
250 vaquillonas Durham de 1 año, hijas de lecheras.
200 terneros Durham de 1 año.
70 toros nuevos y buen estado de servicio Durham p. p. cruza origen de "San Jacinto" de Unzué, y "El Refugio", de Quintana.
700 cerdos Berkshire, inclusive machos, hembras y crías.

Dos tropillas de caballos de silla. Se realizará

El lunes 24 de mayo, a las 12 del día, para mayor comodidad en la clasificación, en nuestras instalaciones situadas sobre la estación Charlone, F. C. Pacífico, línea de Rufino a Buchardo, con las haciendas a la vista en lotes apropiados. Comisión, 4 o|o a cargo de los compradores. Otros informes en nuestras oficinas. Sarmiento 357, Bs. Aires.—Casares Hnos. y Cía.

12|879 v. 23 Mayo

Prochet y Cía.

JUDICIAL. — POR ORDEN DEL SEÑOR juez de lo civil doctor Arturo Seeber, secretaría del señor Juan M. Cabrera, en autos seguidos por don Juan B. Domínguez, contra doña EMMA BURSETTI de MADICI, y otros, por cobro ejecutivo de pesos.

EL MIERCOLES 26 DE MAYO a las 15 (3 p. m.), en la esquina de las calles 1 y 64 de la ciudad de La Plata venderemos los lotes de terreno que a continuación se detallan, todos ubicados en dicha ciudad de La Plata.

Lote 1, manzana J. sección 2.a. Lotes 3, 4 y 8, manzana C. sección 33. Lotes 11, 12, 14, 15, 16, 17, 18, 19, 20, 21 y 24, manzana K, sección 33. Lotes 4, 5, 6, 8, 11, 13 y 15, manzana B. sección 33. Lotes 10, 12, y 16, manzana S. S., sección 33. Lotes 4, 10 y parte del 3, manzana Q. sección 33. Lote 21, manzana Y, misma sección. Lotes 5, 6, 7, 8, 9 y parte del 4, manzana N. N. misma sección. Superficie total 20.210 metros cuadrados.

La venta se hará en conjunto y con la base de $ 13.792 m|n., o sea las dos terceras partes de la tasación.

Todo comprador entregará 8 o|o como seña y a cuenta de precio y 2 o|o de nuestra comisión a su cargo. Mas datos: Maipú 273.

Buenos Aires, 11 de mayo de 1920.

12|880 v. mayo 26.

Adolfo Bullrich y Cía.

JUDICIAL. — CALLE CHILE 878, entre Piedras y Tacuarí.—Con pavimento de madera al frente. Barrio central e importante. Casa con edificio antiguo, para obtener renta hasta tanto se resuelva edificar. Tasación, $ 33.904 m|n.

Base rebajada en un 25 o|o, pesos 16.952 m|n. de c|l.

El domingo 6 de junio, a las 15, en la misma propiedad. Orden del señor juez doctor Matías Mackinlay Zapiola, en la sucesión de doña Agripina Donato de Pereyra, que tramita por la secretaría a cargo del doctor Juan José Coronado. Mide: 5.84 metros (6.74 varas) de frente por 36.37 mts (42 varas) de fondo. El edificio consta de sala, comedor, 4 habitaciones, pieza para servicio, baño, cocina, w. c., y 2 piezas en altos. Exigiremos el 8 o|o como seña y a cuenta de precio y el 2 o|o de nuestra comisión. Otros informes en nuestra casa Florida 269 y 273.—Adolfo Bullrich y Cía.

12|926 v. jn. 4

Juan G. Sanchez

EN GENERAL BELGRANO, (F. C. S.) — Remataré una chacra de 32 hectáreas, toda alambrada. A 2 leguas del pueblo, tierra fértil. Base, pesos 400 la hectárea.

El mismo día una quinta a 12 cuadras del pueblo. Con una superficie de 27.000 metros, con edificio, plantas, etc. Base, $ 5.000 moneda nacional.

En el Hotel Lombardo e Iriarte, el domingo 30 de mayo de 1920, a las 13.

Informes a mi escritorio, General Belgrano. — Juan G. Sánchez.

12|931 v. 24 may.

LICITACIONES

Ministerio de Obras Públicas de la Nación

Llámase a licitación pública para el día 26 de mayo próximo, a las 14 horas, para adjudicar las obras de pavimentación de la calle Pedro Mendoza, desde la de Wenceslao Villafañe hasta el puente levadizo Pueyrredón, sobre el Riachuelo, en Barracas, que comprende las zonas segunda, tercera y cuarta de la sexta sección de las calles de acceso y circulación del puerto de la capital.

Datos en la dirección general de puentes y caminos de la nación, calle Reconquista núm. 575.

Buenos Aires, abril 27 de 1920.

12|789 v. 26 mayo.

Ministerio de Obras Públicas de la Nación

Llámase a licitación pública hasta el día 10 de junio a las 15, para el suministro de 5000 toneladas de piedra partida, que responda a las condiciones que establece el pliego respectivo que los interesados pueden retirar de la inspección general de máquinas y materiales, casa de gobierno, 3er. piso, todos los días hábiles, de las 13 a las 17. — Buenos Aires, mayo 11 de 1920.

11|877 v. junio 10

Ministerio de Obras Públicas de la Nación

Llámase a licitación pública hasta el día 10 de junio de 1920, a las 15 horas, para contratar las obras de excavación hasta la cota 4,20 m. debajo del piso de la planta baja del edificio que ocupa la Escuela Industrial de la Capital, ubicado en la calle Paseo Colón No. 650 y el transporte de la tierra extraída. Pliego de condiciones, presupuesto y bases en la dirección general de arquitectura (Lima 287). — Buenos Aires, mayo 11 de 1920.

12|876 v. junio 10

Ministerio de Obras Públicas de la Nación

Llámase a licitación pública para el día 9 de junio próximo, a las 15.30 para la ejecución de las obras de construcción de un puente sobre el arroyo Las Víboras, en el camino de General Conesa a La Magdalena, zona del F. C. del Sud, provincia de Buenos Aires.

Datos en la Dirección General de Puentes y Caminos, Reconquista 575. — Buenos Aires, mayo 11 de 1920.

12|875 v. junio 9

Ministerio de Obras Públicas de la Nación

Llámase a licitación pública para el día 14 de junio próximo, a las 15.30, para la provisión de cien toneladas de cal hidráulica apagada y pulverizada.

Datos en la Dirección General de Puentes y Caminos, Reconquista 575. Buenos Aires, mayo 15 de 1920

12|896 v. j. 14

Ministerio de Obras Públicas de la Nación

Llámase a licitación pública hasta el día 16 de junio, a las 15 para la venta del material dragado en los canales de acceso del Puerto de la Capital.

Las propuestas se presentarán de acuerdo con los documentos que los interesados pueden retirar en la Inspección General de Máquinas y Materiales, Casa de Gobierno, 3er. piso, todos los días hábiles de las 13 a las 17. — Buenos Aires, mayo 12 de 1920.

12|900 v. Junio 16

Ministerio de Obras Públicas de la Nación

Llámase a licitación pública hasta el día 16 de junio a las 15 y 15 para la enajenación de 200.000 m3 de material dragado en la Barra de San Isidro, debiendo ajustarse las propuestas a presentar, al pliego respectivo que los interesados pueden retirar de la Inspección General de Máquinas y Materiales, Casa de Gobierno, 3er. piso, todos los días hábiles de las 13 a las 17.—Buenos Aires, mayo 12 de 1920.

12|899 v. Junio 16

Consejo Nacional de Educación

Llámase a licitación pública, por el término de treinta (30) días, para la impresión de "El Monitor de la Educación Común", en un tiraje de 10.000 ejemplares, de acuerdo con el pliego de condiciones que los interesados podrán consultar en la administración de la citada revista, todos los días hábiles de 12 a 18 horas, a excepción de los sábados que lo harán de 9 a 12 horas.

La apertura de las propuestas que deberán ser presentadas escritas a máquina, por duplicado, en un todo de acuerdo con lo establecido por las leyes de sellos y contabilidad, tendrá lugar a las 14 horas del martes 8 de junio próximo. — El secretario general.

12|865 v. 8 jun.

Consejo Nacional de Educación

"Llámase a licitación pública por el término de treinta días, a partir del 17 de mayo en curso, inclusive, para la construcción de un edificio escolar con destino a la escuela nacional de Añatuya (Provincia de Santiago del Estero), de conformidad al plano, pliego de bases y condiciones y presupuesto respectivos, que podrán consultar los interesados en la Dirección General de Arquitectura de esta Repartición, todos los días hábiles de hora 12 a 18, con excepción de los sábados que deberán hacerlo de 9 a 12.

La apertura de las propuestas que deberán ser presentadas por duplicado, escritas a máquina, en el sellado correspondiente y acompañadas del certificado de depósito que marca la ley, tendrá lugar el día martes 15 de junio próximo, a horas 14, en el local de la secretaría del Consejo, calle Rodríguez Peña 935 (1er. piso).

Se hace presente que esta licitación tendrá también lugar en Santiago del Estero y Añatuya (Provincia de Santiago del Estero), abriéndose allí las respectivas propuestas en igual día y hora que en ésta Capital Federal. — El secretario general".

12|855 v. junio 15.

Consejo Nacional de Educación

Llámase a licitación pública por el término de 30 días, a partir del 19 de mayo en curso, para las obras de ampliación del edificio escolar en que funciona la escuela número 14 de Pavón Arriba (Santa Fe), de conformidad al pliego de bases y condiciones, plano y presupuesto respectivos, que podrán consultar los interesados en la Dirección General de Arquitectura de esta Repartición todos los días hábiles de horas 12 a 18, con excepción de los sábados que deberán hacerlo de 9 a 12.

La apertura de las propuestas que deberán ser presentadas por duplicado, escritas a máquina, en el sellado correspondiente y acompañadas del certificado de depósito que marca la ley, tendrá lugar el día 17 de junio próximo a horas 14 en la Capital Federal, en el local de la secretaría del Consejo, calle Rodríguez Peña 935 (1er. piso).

Se hace presente que esta licitación tendrá también lugar en Pavón Arriba y Rosario (Santa Fe), abriéndose allí las respectivas propuestas en igual día y hora que en ésta Capital Federal. —El secretario general.

12|913 v. junio 17.

Ferrocarriles del Estado

Llámase a licitación pública hasta las 14 horas del día 15 de junio del corriente año, para la fabricación y entrega en el puerto de Santa Fe, de los siguientes materiales de vía, para los ferrocarriles del Estado, a saber: 12.000 rieles tipo 37 kilos por metro, de 10 metros de longitud cada riel; 12.000 pares de eclisas de seis agujeros para riel tipo 37 kilos; 48.000 bulones para eclisas con sus correspondientes arandelas elásticas y 370.000 clavos para vía, de acuerdo con las especificaciones, bases de licitación y planos respectivos que podrán solicitarse por los interesados en la Superintendencia General de Almacenes, calle 25 de Mayo número 459, todos los días hábiles entre las 12 y 15 horas a excepción de los días sábados que lo será entre las 9 y 12 horas.

Importante—

Independientemente de las cotizaciones que por las cantidades de materiales detallados, formulen los interesados pueden enviar también nuevos precios por 24.000 rieles, 24.000 pares de colisas, 146.000 bulones y 740.000 clavos para vía, de acuerdo con las especificaciones de que trata la licitación precedente. Buenos Aires, abril 16 de 1920. — La Administración.

12|746 v. junio 15

Ferrocarriles del Estado

Llámase a licitación pública hasta las 14 horas del día 15 de julio del corriente año para la fabricación y entrega en el puerto de Santa Fe, de dos tramos de acero dulce (uno de 70.20 m. y otro de 50 m. de luz), de acuerdo con las especificaciones, bases de licitación, pliego de condiciones y planos respectivos que podrán solicitarse por los interesados en la superintendencia general de almacenes, calle 25 de Mayo número 459, todos los días hábiles entre las 12.15 horas, a excepción de los días sábados que lo será entre las 9 y 12 horas.

Buenos Aires, 24 de abril de 1920.

La Administración.

12|791 v. 15 jul.

Ministerio del Interior

DIRECCION GENERAL DE CORREOS Y TELEGRAFOS

Llámase a licitación pública por el término de treinta días, para la provisión de vestuario de verano destinado al personal de uniforme de la repartición. Por el detalle y pliego de condiciones, ocurrir todos los días hábiles de las 12 a las 18 y los sábados de las 9 a las 12, a la oficina de compras de correos y telégrafos, en cuyo local se recibirán y abrirán públicamente las propuestas el 12 de junio próximo venidero a las 10. — Buenos Aires, 14 de mayo de 1920. — Enrique Cibils, vice-director general de correos y telégrafos.

12|892 v. 12 jun.

Policía de la Capital

A las 16 horas del día 26 de Mayo de 1920, tendrá lugar en el despacho del señor Jefe de la División Administrativa, en presencia del señor Escribano Mayor del Gobierno de la Nación, y de los interesados que concurran, la licitación pública para la provisión del racionamiento a la tropa del Cuerpo de Bomberos, durante el corriente año. Pliego de condiciones y demás informes, a disposición de los interesados en la citada División, Moreno 1550.—Buenos Aires, Abril 22 de 1920.

12|807-v. mayo 26

Policía de la Capital

A las 15 horas del día 27 de Mayo de 1920, tendrá lugar en el despacho del señor Jefe de la División Administrativa, en presencia del señor Escribano General del Gobierno y de los interesados que concurran, la licitación pública para la provisión de artículos para el servicio del Cuerpo de Bomberos. Pliegos de condiciones y demás informes, a disposición de los interesados en la citada División, Moreno 1550. — Buenos Aires, 22 Abril de 1920.

12|808-v. mayo 27

Comisión Nacional de Casas Baratas

LICITACION

Llámase a licitación pública por separado: 1o. Para la provisión de artefactos sanitarios, bañaderas y lavatorios. 2o. Para la provisión de materiales necesarios para la red interna, cañerías, piletas, inodoros, etc. 3o. Por la mano de obra, para la colocación de las mismas, correspondientes a la 1a., 2a. y 3a. sección del barrio Juan F. Cafferata; sito en las calles Av. Asamblea y José María Moreno, en esta capital, con arreglo a planos, bases y pliego de condiciones que se suministrarán en la oficina de la comisión, Casa de Gobierno, 2o. piso, de 15 a 17 horas. Las propuestas deberán ser presentadas el 11 de junio de 1920, a las 15 horas, en la misma oficina. — El secretario.

12|887 v. junio 10

Hospicio de las Mercedes

DIRECCION

Llámase a licitación para la provisión de carne vacuna y ovejuna para el segundo semestre del corriente año, destinada al consumo del Hospicio de las Mercedes.

La licitación tendrá lugar en este establecimiento el día 17 de junio próximo a las 14, de acuerdo con el pliego de condiciones existente en el mismo, el que está a disposición de los señores proponentes. — Buenos Aires, mayo 17 de 1920. — El director interino.

12|695 v. mayo 26.

Hospicio de las Mercedes

DIRECCION

Llámase por segunda vez a licitación, para la provisión de 1.000 litros de leche y 8 kilos de manteca diarios destinados al consumo del Hospicio de las Mercedes.

La licitación tendrá lugar en dicho establecimiento el día 2 de junio del corriente año a las 14 horas, de acuerdo con el pliego de condiciones existente en el mismo, el que está a disposición de los señores proponentes.

Buenos Aires, mayo 18 de 1920. —El Director Interino.

12|912 v. Mayo 27

Academia de Medicina

CIMISION DEL INSTITUTO DEL CANCER

Llámase a licitación pública, por el término de treinta días, a contar de la fecha del presente aviso, para la provisión y colocación de una cocina eléctrica, con capacidad para cien personas, de un ascensor y dos monta-platos eléctricos, en el pabellón "Dispensario y servicios clínicos", del instituto para el estudio y tratamiento del cáncer, situado en la avenida San Martín y Tres Cruces, de esta capital. Los proponentes podrán hacer sus ofertas para todas las instalaciones licitadas o para cada una de ellas separadamente. La licitación tendrá lugar el día 7 del próximo mes de junio, a las 15 horas, en las oficinas de Belgrano 909, 2o. piso, capital federal, donde a la hora indicada, serán abiertas las propuestas y donde pueden consultarse desde ya, desde las 14 hasta las 17 horas, los antecedentes de la licitación. — Buenos Aires, mayo 8 de 1920.

12|862 v. 6 jun.

Caja Nacional de Ahorro Postal

Llámase a licitación pública para la impresión de formularios, provisión de papel, artículos de escritorio, libros y carpetas, de acuerdo con las especificaciones del respectivo pliego de condiciones que se halla a disposición de los interesados, en la administración, Callao número 124.

Las propuestas serán abiertas el 7 de julio próximo, a las 15 horas, ante el escribano general de gobierno, en el local de la caja.—Buenos Aires, 7 de mayo de 1920. — El secretario.

12|833 v. 6 jun.

Intendencia municipal de Olavarría

LICITACION DE ADOQUINADO

Llámase a licitación pública hasta el día 28 de mayo próximo a las tres de la tarde, para la pavimentación de sesenta cuadras de esta ciudad con adoquín de granito común especial y catorce cuadras con granitullo liso; de acuerdo a los planos y pliego de condiciones que estarán a disposición de los interesados en la oficina de obras públicas de esta municipalidad y en la capital federal en el estudio de los doctores Errecart y Leiva, Avenida de Mayo número 784.

Las propuestas deberán ser presentadas en sobre cerrado, lacrado y con la siguiente inscripción: "Intendencia Municipal de Olavarría; licitación de adoquinado", y serán abiertas en el despacho del señor intendente, el día y hora indicado, en presencia de los interesados que concurran. — Olavarría, 28 de abril de 1920. — El secretario.

12|792 v. 28 may.

Provincia de Tucumán

DIRECTORIO DEL TRANVIA RURAL DE TUCUMAN

LICITACION PUBLICA

Para el arrendamiento del tranvía

De conformidad con lo dispuesto por decreto del P. E. de fecha 21 del corriente mes, llámase a licitación pública por el término de treinta días hábiles, a contar desde la fecha para el arrendamiento del Tranvía Rural de Tucumán.

La apertura de las propuestas tendrá lugar el día 28 de mayo próximo a horas 18, en el local de la dirección del departamento de hidráulica, obras públicas e industrias, en presencia de los miembros del directorio del tranvía, subsecretario del ministerio de gobierno, escribano de gobierno y personas que concurran a presenciar el acto.

En la secretaría del departamento de obras públicas e industrias, se facilitará a los interesados que reunan las condiciones necesarias, las bases de licitación y pliego de condiciones respectivos, para la presentación de sus propuestas. — Tucumán, 22 de abril de 1920. — R. Martín, presidente; A. Bulacio Ponce, secretario.

12|796 v. 27 may.

Provincia de San Juan

CONSTRUCCION DE LA CARCEL PUBLICA DE SAN JUAN

De acuerdo con lo dispuesto en el decreto de fecha de abril de 1920 llámase a licitación por ante la mesa de hacienda, para el día 28 de mayo a las 15 horas para la construcción de la primera sección de la cárcel pública, cuyo presupuesto asciende — incluído 10 o|o por dirección e imprevistos — a la suma de trescientos treinta mil setecientos setenta y seis pesos con 14|00 m|n. (pesos 330.776.14) y de acuerdo con el proyecto y pliego de condiciones que se encuentra en la dirección general del departamento de obras públicas.

Los proponentes deberán cumplir previamente con los requisitos que determinan los artículos 42 y siguientes de la ley de contabilidad.

Puede solicitarse copia del proyecto y pliego de condiciones, en la subsecretaría del ministerio de hacienda y obras públicas de la provincia. — E. Ramasco Padilla, subsecretario de hacienda y obras públicas.

12|816 v. mayo 28

Municipalidad de Posadas

Llámase a licitación por el término de 60 días a contar desde la primera publicación de este aviso, para la explotación de los servicios de alumbrado y energía eléctrica de la Usina Municipal de esta ciudad.

Por informes, pliegos de condiciones, etc., recurrir a la casa A. E. G. Sudamericana de Electricidad, calle Alsina No. 434 (capital federal).

Posadas (Misiones), abril de 1920. — El secretario municipal.

12|800 v. jun. 25

La Dirección General de Rentas de la provincia de San Luis a los señores contribuyentes.

Se hace saber a los deudores, por concepto de impuesto territorial, que el P. E. ha resuelto con fecha 7 del corriente, prorrogar el plazo para el pago sin multa de la contribución directa atrasada, por sesenta días, a contar desde la fecha del decreto; vencido aquél, se procederá al cobro por vía de apremio.

San Luis, abril 9 de 1920. — A. Rodríguez, director general de rentas.

12|705 v. Junio 10

Municipalidad de Quilmes

AVISO

De acuerdo con la ordenanza número 42, el día 9 del mes de junio se subastará en público remate el arrendamiento del terreno conocido por "Bañado Municipal". Al mismo tiempo se hace saber a los interesados que se ha designado al martillero público, Don José R. Pomare, cuya comisión, que estará a cargo del arrendatario, será del 1 o|o. Las condiciones a que deberá supeditarse éste, se encuentra en la ordenanza citada cuyo texto se podrá consultar todos los días hábiles, en la secretaría de 12 a 17, excepto los sábados que será de 8 a 11. — Quilmes, mayo 20 de 1920 — **Agustín L. Rocca**, intendente; **Carlos I. Sánchez**, secretario.

12|935 v. 8 jun.

Municipalidad de Quilmes

AVISO

Se hace saber que de acuerdo con la ordenanza número 43, el día 31 del corriente a las 15, se llevará a efecto en el hall de la municipalidad la subasta pública de los tablones de mimbre de propiedad municipal, ubicados en la Ribera. Martillero, José R. Pomaré. Base: $ 400 moneda nacional. Comisión, 4 o|o a cargo del comprador. — Quilmes, mayo 20 de 1920. — Agustín L. Rocca. — Carlos I. Sánchez, secretario.

12|936 v. 30 may.

Intendencia Municipal de la Capital

Cementerio del Oeste

Se previene a las personas que tengan deudos depositados en los nichos del Cementerio del Oeste, cuya ubicación y nombre del cadáver se indica a continuación, que si dentro de los treinta días del vencimiento no se presentaran a practicar la renovación de arrendamiento se procederá a exhumar los cadáveres para su cremación y depósito en el cinerario:

Primera galería:
242 María E. Pardal.
430 Manuel Valladares.
584 María C. de Toto.

Segunda galería:
135 Agustín Marini.
185 Anita Francisca Miquet.

Tercera galería:
140 Luis J. S. Ceci.
209 Carmen C. de Andreiz.
247 Jerónimo C. de Nale.

Tercera galería subterráneo:
285 Virginia Carmen Rago.

Cuarta galería:
7 Laurentina L. de Carominas.
35 Angela R. de Santorsola.
172 Angela Ghiglione de Piergustoni.
177 Dano Rodaelli.
183 Magdalena Marchese.
196 Francisco Roca Sanz.
206 Antonio Matrile.
216 Sabido de Lamadrid.
233 Clara C. de Ortiz.
243 Emilia Z. de Proffezzione.
253 José Agustín Ugalde.
266 Juana B. de Perelli.
267 Toribio José Romero.
326 Mariano Grasa.
357 Pedro C. Ortega.

Cuarta galería subterráneo:
95 Domingo A. Chiriciese.

Tercera capilla:
40 Eusebio Valdez.
151 Mercedes B. de Bordegna.

Anexo alto:
330 Oscar M. de Salas.
546 Eulalia Pellegero.
582 Domingo A. Antonelli
600 Ricardo C. Macchello.
618 Antonio M. Canosco.

Anexo subterráneo:
48 María L. D. de Barbero.
528 Juan Gil.
549 Dorotea A. Lagaizazu.
573 Elena P. de Laferese.

El Secretario.

Abril de 1920.

12|790 v. 23 mayo

Pavimentación

En cumplimiento del art. 10 de la ley de pavimentación 7091 y del 2o. de su ordenanza reglamentaria, se cita a los propietarios de las calles Castro Barros entre Chiclana y Caseros, Saujil entre Caseros y Avenida Sáenz, Martínez entre Juramento y Echeverría y Echeverría entre Martínez y Wáshington, cuyo afirmado va a construirse en virtud de la licitación pública adjudicada a los señores L. Bozzini e hijo y R. M. Ochi y Tomás Barbieri (hijo) (expediente 32713 L. 919 y 38208 L 919, respectivamente), para que comparezcan a la sección catastro del departamento de obras públicas (Avenida de Mayo núm. 525, 4o. piso), a fin de que presten su conformidad con la extensión, forma, límites y cómputos de superficies, asignados y calculados a sus respectivos inmuebles.

Fíjase, para el objeto, el plazo improrrogable de quince días, a contar de la fecha.

Una vez expirado éste, y durante los quince subsiguientes, podrán hacerse las reclamaciones referentes al prorrateo del costo de la obra, ante la inspección general de calzadas (tercer piso), cuya dependencia tendrá a disposición de los contribuyentes las planillas de liquidación.

La falta de presentación dentro de los términos citados, dará por consentidas y conformes las referidas operaciones, que desde entonces servirán de norma y anularán cualquier reclamación que en lo sucesivo se interponga. Buenos Aires, mayo 21 de 1920. — El secretario.

12|925 v. jn. 4.

Licitación para la provisión de tutores de sauce

Llámase a licitación pública para el día 26 del corriente a las 15, para la provisión de 50.000 tutores de sauce, de acuerdo con el pliego de condiciones que pueden los interesados consultar en la oficina de licitaciones, Avenida de Mayo 525, 1er. piso. — Buenos Aires, mayo 19 de 1920. — El secretario.

12|914 v. 26 may.

Licitación para la provisión de hierros, elásticos, ejes, bujes, filástica, etc.

Llámase a licitación pública para el día 26 del corriente a las 15.30, para la provisión de hierros, elásticos, ejes, bujes, filástica, etc., de acuerdo con el pliego de condiciones que pueden los interesados consultar en la oficina de licitaciones Avenida de Mayo 525, 1er. piso. — Buenos Aires, mayo 19 de 1920. — El secretario.

12|915 v. 26 may.

BANCO HIPOTECARIO NACIONAL

25 DE MAYO 245 — BUENOS AIRES

CONDICIONES GENERALES DE LOS REMATES

1.—Los remates están sujetos a la aprobación del directorio, dentro de los quince días de efectuados, y se hacen por cuenta del deudor, con sujeción a las leyes números 8172 y 9155.

2.—El comprador podrá continuar con la hipoteca que reconoce la propiedad, abonando la diferencia entre la deuda actual y el precio de compra.

3.—Todo comprador abonará en efectivo al firmar el boleto, el 5 % de seña y el 1 % de comisión.

4.—Los títulos de propiedad pueden ser revisados en el archivo del Banco antes del remate.

5.—Por mayores informes, ocúrrase a las oficinas del Banco.

CAPITAL

EL JUEVES 27 DE MAYO. En su local a horas 15. Casa Nahuel Huapi 5581, entre Burela y Altolaguirre. Mide: 9 mts. por 28 mts. Con 4 piezas, 1 más de servicio y dependencias. Div. N.o H.o 10001, 6 o|o. Base, $ 10.500. Hipoteca, $ 6.400, Deuda, $ 5.703. Inic. mayo 12.

EL JUEVES 27 DE MAYO. En su local a horas 15. Casa Nahuel Huapi 5583, entre Burela y Altolaguirre. Mide: 9 mts. por 28 metros. Con 4 piezas, 1 más de servicio y dependencias. Div. N.o H.o 10001, 6 o|o. Base, $ 13.000. Hipoteca, $ 8.600. Deuda, $ 7.664. Inic. mayo 12.

EL MIERCOLES 2 DE JUNIO. En su local a horas 15. Casa Alsina 1814|22. Mide: 15 m. 15 por 56 m. 50, o lo más o menos que resulte dentro de muros. Consta de piso bajo con 2 departamentos, con salón negocio y 2 piezas cada uno; piso alto con otros 2 departamentos de 4 piezas cada uno y en el interior 44 piezas. Dependencias en todo. N.o H.o 23136, J. Base, pesos 38.500. Hipoteca, $ 30.000. Deuda, $ 22.499. Inic. mayo 18.

EL MIERCOLES 2 DE JUNIO. En su local a horas 15. Casa Céspedes 3053, entre Zapiola y Freyre. Mide: 8 m. 66 por 62 m. 67 al S. 61 m. 87 al N. y 8 m. 70 de contrafrente. Con 5 habitaciones, 2 piezas de servicio en altos y dependencias. N.o H.o 13781, 6 o|o. Base, $ 18.300. Hipoteca, $ 16.000. Deuda, $ 14.387. Inic. mayo 18.

EL MIERCOLES 2 DE JUNIO. En su local a horas 15. Casa Obligado 2854, entre Congreso y Quesada. Mide: 17 m. 32 por 53 m. al NO. y 52 m. 80 al SE. o lo poco más o menos que resulte. Con 3 piezas y dependencias y 5 piezas más habilitadas como boxes. N.o H.o 2.743, 6 o|o. Base, $ 22.000. Hipoteca, $ 13.000. Deuda, pesos 11.253. Inic. mayo 18.

EL VIERNES 4 DE JUNIO. En su local a horas 15. Dos casas. Casa Serrano 1261 y Gurruchaga s|n. entre 1248 y 1260 y casa Guayanas 4950. Mide la primera: 17 m. 32 al O. por 92.65 m. al S., 8.66 m. al E., de donde en dirección al O. se miden 54.01 m. de aquí hacia el N. 8.66 m. y de aquí hacia el O. 38.64 m. La segunda mide 7.79 m. al N. por 34.64 m. de fondo. Ad Corpus. Compuesta la primera casa de nueve aulas y tres piezas y la segunda, Guayanas 4950, de cuatro piezas. Dependencias en todo. N.o H.o 10442, 6 o|o. Base, pesos 54.100. Hipoteca, $ 35.000. Deuda, $ 31.191. Inic. mayo 20.

EL VIERNES 4 DE JUNIO. En su local a horas 15. Finca Alsina 2464|82. Mide 22 m. 739 al N. 56 m. 985 al E. 56 m. 401 al O. y 23 m. 936 al S. Se compone de planta baja con 16 departamentos, (4 con salón negocio y una pieza y 12 de tres piezas cada uno) y planta alta con 11 departamentos (2 de 5 piezas y 12 de tres piezas cada uno. Además una pieza para el encargado y dependencias en todo. N.o H.o 11.174, 6 o|o. Base, $ 222.000. Hipoteca, $ 180.000. Deuda, $ 160.414. Iniciado mayo 20.

Casa en la ciudad de Tucumán, calle Monteagudo número 174, en su sucursal Tucumán, el 4 DE JUNIO a horas 14, terreno mide 10 mts. 392 mm. de frente por 39 mts. 836 mm. de fondo, conteniendo 4 habitaciones y dependencias. N.o H.o 38|8642, serie 6 o|o. Base, $ 6.300. Hipoteca, $ 4.000. Deuda actual, $ 3.531:711.
LA EPOCA, 20 de mayo de 1920.

LA PLATA

Casa en el pueblo de Morón, calle Libertad número 938, esquina a la de Constitución, en su local 25 de Mayo 245 (Capital Federal), el 27 DE MAYO a horas 15, terreno mide 21.65 mts. de frente al O. por 43.30 mts. de fondo, conteniendo: 5 piezas y demás dependencias. N.o H.o 734|3561. serie 6 o|o. Base, $ 3.800. Hipoteca, pesos 3.000. Deuda actual, $ 2.596:944.
LA EPOCA, 12 de mayo de 1920.

SALTA

Casa en la ciudad de Salta, calle Juan Bautista Alberdi (antes Libertad) número 466, entre las de Mendoza y San Juan, en su sucursal Salta, el 28 de mayo a horas 11, terreno mide 13.90 metros de frente por 66 metros de fondo, menos un martillo que tiene en contra que mide 21.94 metros, siendo por lo tanto la superficie del terreno de 895.46 metros cuadrados. La propiedad se compone de dos plantas, conteniendo la baja 10 habitaciones y demás dependencias y la alta de 2 habitaciones grandes.
No. Ho. 24|5967. Serie, 6 o|o. Base, pesos 4.700. Hipoteca, $ 3.000. Deuda actual, $ 2.623:247.
LA EPOCA, 18 de mayo de 1920.

TUCUMAN

A requerimiento judicial. — Casa en la ciudad de Tucumán, calle 24 de Septiembre número 223, entre las de Monteagudo y Rivadavia, en su sucursal Tucumán, el 26 DE MAYO a horas 14, terreno mide 15 metros 888 mm. de frente por 34 mts. 640 mm. de fondo y un martillo a favor en el fondo de 7.30 mts. de E. a O., por 16.50 mts. de N. a S., o lo más o menos que resulte, conteniendo 9 habitaciones y demás dependencias. N.o H.o 293|25498, 2.a ley 9155, 3.a serie. Base, $ 18.400. Hipoteca, $ 15.000. Deuda actual, $ 14.514:869.
LA EPOCA, 11 de mayo de 1920.

CORDOBA

A requerimiento judicial. Casa en la ciudad de Córdoba, calle Caseros número 936, en su sucursal Córdoba, el 26 de mayo, a horas 14, terreno mide 8 metros de frente por 36 mts. de fondo o sea una superficie de 288 metros cuadrados. N.o H.o 403|16869, serie 6 o|o. Base, $ 9.300. Hipoteca, $ 7.500. Deuda actual, $ 6.802:541.
LA EPOCA, 11 de mayo de 1920.

SAN LUIS

Casa en la ciudad de San Luis, calle Colón número 557, en su sucursal San Luis, el día 2 DE JUNIO, a horas 15; edificada en terreno de 11.60 mts. en costado E., 13 mts. en el O., 41 mts. en el S., y 35.80 mts más o menos en el N, o sea una superficie total de 597.20 mts. cds., conteniendo 7 habitaciones y demás dependencias. N.o H.o 245|19688, serie 6 o|o. Base, pesos 12.800. Hipoteca, $ 9.500. Deuda actual, $ 8.688:400.
LA EPOCA, 18 de mayo de 1920.

SANTIAGO

Tres fracciones de campo en el departamento Mariano Moreno, antes Figueroa, en su local 25 de Mayo 245 (Capital Federal), el 26 DE MAYO a horas 15, a saber:

1.o Campo denominado San Pedro, con superficie de 2813 hect., 35 as. 17 cs.; lindando: al N., con Pinto y Beltrán; al S., con Yana Taco Punco y el fisco; al E., con Mautalen Hnos. y al O., con Milagros.

2.o Campo denominado Milagros, con superficie de 3749 hect. 78 as., lindando: s|títulos, al N., E., y O., con el fisco y al S., con campo denominado Yana Taco Punco y según plano levantado por el ingeniero E. A. Jacobo, los límites son: al N. y O., con Pinto y Beltrán; al E., con campo San Pedro y los mismos señores Pinto y Beltrán y al S., con Yana Taco Punco.

3.o Campo denominado Yana Taco Punco, con superficie de 3749 hect., 78 as.; lindando según títulos: al N., con campo Milagro y al S., E., y O., con el fisco y según plano levantado por el ing. E. A. Jacobo, lindando: al N., con los campos Milagros y San Pedro; al O., en parte con los señores Pinto y Beltrán; al S., con el fisco y La Overa, de B. G. de Chary y al E., con el fisco, por medio con Mautalén Hnos. La superficie total de las 3 fracciones es de 10.312 hs. 91 as. 17 cs. N.o H.o 182|24767. 2.a ley 9155, 2.a serie. Base, $ 94.000. Hipoteca, $ 73.000. Deuda actual, 70.203:201 pesos.
LA EPOCA, 11 de mayo de 1920.

SAN JUAN

A requerimiento judicial. — Propiedad en el departamento de Desamparados, en su sucursal San Juan, el 4 DE JUNIO a horas 14, distante como a 7 km. al O. de la plaza 25 de Mayo de esa ciudad, dividida en dos fracciones por la vía del F. C. Industrial, con superficie total de 15 hectáreas 5701 mts. cds., conteniendo una casa habitación, viña, huerta de árboles frutales, etc. Lindando: al N., con calle pública y propiedades de Zapata e Igarzábal; al S., con pertenencia de R. Atencio; al E., con Atencio e Igarzábal y al O., con callejón Atencio, estación Desamparados y calle pública. N.o H.o 152|17625, serie 6 o|o. Base, $ 19.900. Hipoteca, $ 16.000. Deuda actual, pesos 14.512:087.
LA EPOCA, 20 de mayo de 1920.

MENDOZA

A requerimiento judicial. — Propiedad en el departamento San Rafael, distrito Las Paredes, en su sucursal Mendoza, el 27 DE MAYO a horas 15, con superficie de 61 hectáreas, 7099.87 mts. cds., conteniendo: viña inferior, huerta, terreno con siembras y terreno cultivable. La propiedad tiene derecho de agua definitivo para toda su extensión y riega por el canal Frugoni-Marco, derivado del río Diamante. Sus límites son: al N., con A. González y testamentaría M. Gutiérrez; al S., con calle pública; al E., con Argumedo y Buenanueva y al O., con calle pública. N.o H.o 1382|27518, 2.a ley 9155, 3.a serie. Base, $ 7.800. Hipoteca, $ 6.300. Deuda actual, $ 6.132:762.
LA EPOCA, 12 de mayo de 1920.

A requerimiento judicial. — Propiedad en el departamento Tupungato, en su sucursal Mendoza, el 7 DE JUNIO, a las 15, compuesta de una superficie de 612 hectáreas, 4794 mts. cds. cultivadas con alfalfa en toda su extensión. Sus límites son: al N., E., y O., con J. Palma y H. A. de Palma y al S., con A. Irusta. N.o H.o 698|27493, serie K. Base, $ 70.200. Hipoteca, $ 70.000. Deuda actual, pesos 56.730:800.
LA EPOCA, 23 de mayo de 1920.

COMPRA-VENTA PARTICULAR

El Banco Hipotecario Nacional ha establecido en su local, calle 25 de Mayo 245, una oficina para la compraventa de propiedades urbanas y rurales hipotecadas a este Banco.

Esta oficina ha sido creada para facilitar en las mejores condiciones posibles, la adquisición de inmuebles. Las órdenes de ventas deben ser extendidas en formularios que facilita la Oficina y que se remiten por correo a los que lo soliciten.

Banco Hipotecario Nacional

Se avisa al público, a los fines establecidos en los artículos 746 y siguientes del Código de Comercio, que han sido paralizados en sus efectos ordinarios, los títulos "Segunda ley número 9155, 2.a serie", con cupón mayo 1920, de $ 1.600 cada uno, números 3708, 5032|43, 5046|47, 14319|27, 14329 y 14340|55. — Buenos Aires, mayo 14 de 1920. — Antonio Díaz, gerente. v.junio13.

BANCOS

The National City Bank of New York

Fundado en 1812, posee actualmente recursos que exceden de $ 1.000.000.000 dólares y 53 sucursales, incluyendo las de su afiliada la International Banking Corporation.

BUENOS AIRES
San Martín 84 y Rivadavia 2816.
ROSARIO DE SANTA FE [illegible]

BANCO ALEMAN TRANSATLANTICO. — Bmé. Mitre esquina Reconquista.
Sucursales urbanas: Número 1, calle Callao esquina Corrientes; número 3, calle Lima 1666.
Oficinas en: República Argentina: Bahía Blanca, Córdoba, Mendoza, Rosario de Santa Fe, Tucumán; Uruguay: Montevideo; Brasil: Río de Janeiro, Sao Paulo; Chile: Valparaíso, Santiago, Antofagasta, Concepción, Iquique, Temuco, Valdivia; Perú: Lima, Arequipa, Callao; Bolivia: La Paz, Oruro; España: Barcelona, Madrid.
Casa central: Deutsche Ueberseeische Bank, Berlín.

PAGA:

Por depósitos en cuenta corriente oro	Sin interés
Id. id. id. id papel hasta $ 200.000 m|n.	1 o|o
A plazo fijo	Convencional
En caja de ahorros, cuando no se retiren antes de 60 días desde $ 10 hasta pesos 20.000 m|n.	4 o|o

E. ALBERT, Director.

EDICTOS JUDICIALES

El señor juez de primera instancia en lo civil de la Capital de la República, doctor don Roberto Bunge, ha dispuesto se cite, llame y emplace por el término de treinta días, contados desde la primera publicación del presente, a todos los que se consideren con derecho a los bienes dejados por don ANGEL y ENRIQUE CAIMI, ya sean como herederos o acreedores, para que dentro de dicho término comparezcan a deducir sus acciones en forma, por ante su juzgado y secretaría del que suscribe, bajo apercibimiento de lo que hubiere lugar por derecho.
Buenos Aires, marzo 23 de 1920. — Fermín M. Alsina, secretario.
11|803 v. mayo 27.

El señor juez de primera instancia en lo civil de la Capital de la República, doctor don Fernando M. Colombres, ha dispuesto se cite, llame y emplace por el término de treinta días contados desde la primera publicación del presente, a todos los que se consideren con derecho a los bienes dejados por don MARCOS SPOSITO o MARCOS SPOSI y doña ANNUNZIATA o ANUNCIACION o ASUNCION ASTARITA de SPOSITO o SPOSI, ya sean como herederos o acreedores, para que dentro de dicho término comparezcan a deducir sus acciones en forma, por ante su juzgado y secretaría del señor Víctor Sandullo, bajo apercibimiento de lo que hubiere lugar por derecho.
Buenos Aires, abril 20 de 1920. — Jorge González del Solar, secretario.
12|806 v. mayo 27.

Por disposición del señor juez de primera instancia en lo civil de la Capital Federal, doctor don César A. Campos, se cita, llama y emplaza por el término de treinta días a contar desde la primera publicación del presente, a todos los que se consideren con derecho a los bienes dejados por fallecimiento de don MANUEL MARIN, ya sean como herederos o acreedores, para que dentro de dicho término, comparezcan por ante su juzgado y secretaría del que suscribe, a deducir sus acciones en forma, bajo apercibimiento de lo que hubiera lugar por derecho.
Buenos Aires, 26 de abril de 1920. — Guillermo Giménez Zapiola, secretario.
12|812 v. Mayo 28.

El señor juez de primera instancia en lo civil de la Capital de la República, doctor don Adolfo Casabal, ha dispuesto se cite, llame y emplace por el término de treinta días, contados desde la primera publicación del presente, a todos los que se consideren con derecho a los bienes dejados por doña ELISA MAZZA de BUELA, ya sean como herederos o acreedores, para que dentro de dicho término comparezcan a deducir sus acciones en forma, por ante su juzgado y secretaría del que suscribe, bajo apercibimiento de lo que hubiere lugar por derecho.
Buenos Aires, abril 7 de 1920. — Enrique Aranda, secretario. 12|815 v. mayo 29

Por disposición del señor juez de primera instancia en lo civil de la capital federal, doctor Fernando Klappenbach, se cita, llama y emplaza por el término de treinta días, a contar desde la primera publicación del presente, a todos los que se considere con derecho a los bienes dejados por fallecimiento de don ARNALDO o ARNALDO CESAR ENRIQUE LANZANI, ya sean como herederos o acreedores, para que, dentro de dicho término, comparezcan por ante su juzgado y secretaría del que suscribe, a deducir sus acciones en forma, bajo apercibimiento de lo que hubiere lugar por derecho. — Buenos Aires, 30 de abril de 1920. — José R. Cirio, secretario.
12|822 v. 1 jun.

El señor juez de primera instancia en lo civil de la capital de la república, doctor don Fernando M. Colombres, ha dispuesto se cite, llame y emplace por el término de treinta días, contados desde la primera publicación del presente, a todos los que se consideren con derecho a los bienes de jados por don ANTONIO DOMINGUEZ, ya sea como herederos o acreedores, para que dentro de dicho término comparezcan a deducir sus acciones en forma por ante su juzgado y secretaría del que subscribe, bajo apercibimiento de lo que hubiere lugar por derecho. — Buenos Aires, abril 21 de 1920. — José Agustín Basualdo, secretario.
12|820 v. 1 jun.

El señor juez de 1a. instancia en lo civil de la capital de la república, Dr. don Fernando M. Colombres, ha dispuesto se cite, llame y emplace por el término de treinta días contados desde la primera publicación del presente, a todos los que se consideren con derecho a los bienes dejados por don ENRIQUE MACCHI, ya sean como herederos o acreedores, para que dentro de dicho término comparezcan a deducir sus acciones en forma por ante su juzgado y secretaría del que subscribe, bajo apercibimiento de lo que hubiere lugar por derecho. — Buenos Aires, abril 30 de 1920. — José Agustín Basualdo, secretario.
12|826 v. 2 jun.

Por disposición del señor juez de primera instancia en lo civil de la capital federal, doctor don César A. Campos, se cita, llama y emplaza por el término de treinta días a contar desde la primera publicación del presente, a todos los que se consideren con derecho a los bienes dejados por fallecimiento de doña MARIA CAPURRO DE PIAGGIO Y DE Da. ROSA ANA MARINI DE PIAGGIO, ya sean como herederos o acreedores, para que dentro de dicho término, comparezcan por ante su juzgado y secretaría del que subscribe, a deducir sus acciones en forma, bajo apercibimiento de lo que hubiere lugar por derecho.—Buenos Aires, 22 de abril de 1920.—Dr. Luis Demaria, secretario.
12|845 v. jun. 4

El señor juez de primera instancia en lo civil de la capital de la república doctor don César A. Campos, ha dispuesto se cite, llame y emplace por el término de treinta días contados desde la primera publicación del presente, a todos los que se consideren con derecho a los bienes dejados por doña ROSA CASTRO MOIRON, ya sean como herederos o acreedores, para que dentro de dicho término comparezcan a deducir sus acciones en forma por ante su juzgado y secretaría del que subscribe, bajo apercibimiento de lo que hubiere lugar por derecho.—Buenos Aires, mayo 3 de 1920.—Gabriel Fernández, secretario.
12|842 v. jun. 4

El señor juez de primera instancia en lo civil de la Capital de la República, doctor don Fernando M. Colombres, ha dispuesto se cite, llame y emplace por el término de treinta días, contados desde la primera publicación del presente, a todos los que se consideren con derecho a los bienes dejados por doña JULIA TOSI de DEGAUDENZI, ya sean como herederos o acreedores, para que dentro de dicho término comparezcan a deducir sus acciones en forma, por ante su juzgado y secretaría del que suscribe, bajo apercibimiento de lo que hubiere lugar por derecho.
Buenos Aires, abril 14 de 1920. — Horacio H. Dobranich, secretario.
12|858 v. junio 5.

Habiéndose presentado doña Cirila Rodríguez, en su carácter de hermana y única heredera del extinto, ordenanza municipal don EDUARDO MELITON RODRIGUEZ, solicitando el subsidio que a los deudos de los empleados municipales fallecidos, concede la Caja Municipal de Jubilaciones, se cita, llama y emplaza por el término de ocho días, contados a partir de la fecha de la primera publicación de este edicto, para que los que se consideren con derecho sobre dicho subsidio, se presente a deducir sus acciones ante la secretaría de la referida caja (Banco Municipal de Préstamos, Suipacha y Viamonte), dentro del plazo indicado bajo apercibimiento de liquidarse a favor de la peticionante.
Buenos Aires, mayo 19 de 1920. — Carlos J. Echarte, secretario.
12|920 v. mayo 28.

El señor juez de primera instancia en lo civil de la Capital de la República, doctor don Adolfo Casabal, ha dispuesto se llame y emplace por el término de [illegible] días, contados desde la primera publicación del presente, a todos los que se consideren con derecho a los bienes dejados por ALEJANDRO DELLA VALLE, ya sean herederos o acreedores, para que dentro de dicho término, comparezcan a deducir acciones en forma, por ante su juzgado y secretaría del que suscribe, bajo apercibimiento de lo que hubiere lugar por derecho.
Buenos Aires, mayo 18 de 1920. — Enrique A. Peña, secretario.
12|919 v. junio [illegible]

Por disposición del señor juez de primera instancia en lo civil, doctor Juan C. Lagos, secretaría del señor Luis F. Vi[illegible] interinamente a mi cargo, se hace saber por el término de tres días a contar desde la primera publicación del presente, a HUGO GIORGI, que en el juicio que le sigue don Enrique Aberg, por cobro hipotecario, se ha dictado la siguiente sentencia: Buenos Aires, abril seis de [illegible]. Autos y Vistos: Informando en este acto el secretario ser exacto lo expuesto en el primer punto del escrito que antecede, que la parte ejecutada ha dejado vencer el término de la citación sin oponer excepciones, corresponde hacer efectivo el apercibimiento contenido en el auto de fs. 13 vta. y consecuencia y atento lo dispuesto en el art. 486 del Cod. de Procedimientos, [illegible] de trance y remate, mandando llevar adelante la ejecución hasta hacer íntegro pago al acreedor, del capital reclamado, intereses y costas, regulando los honorarios del señor Meira en la suma de mil pesos moneda nacional. Notifíquese por el empleado Corvalán. — J. Lagos. — Ante mí: Luis Vincent.
Buenos Aires, mayo 18 de 1920. — [illegible] Beretervide. 12|932 v. mayo 24.

Por disposición del señor juez de comercio de ésta Capital Federal, doctor Tristán M. Avellaneda, se hace saber a CARLOS FERNANDEZ MINE, por el término de tres días, que en los autos que por cobro de pesos le sigue la Sociedad Anónima Exportadora Argentina, S. A. ha dictado sentencia de trance y remate, cuyo tenor es como sigue: "Marzo 12 de 1920. Autos y Vistos: No habiendo el ejecutado opuesto excepciones, de acuerdo con los arts. 498 y 507 del Cod. de Procds., llévese la ejecución adelante hasta hacerse íntegro pago al acreedor de la suma reclamada, intereses y costas. Notifíquese el auxiliar Avellaneda. Regúlanse en quinientos pesos moneda nacional los honorarios del doctor Juan G. Lecot. — Tristán M. Avellaneda. Ante mí: Fernando Cermesoni". Al mismo tiempo se le cita para que dentro de dicho término de tres días, concurra a éste juzgado y secretaría del autorizante, a tomar la intervención que le corresponde en el juicio y constituir domicilio legal, bajo apercibimiento de designar al señor defensor de ausentes, para que lo represente en el juicio.
Buenos Aires, mayo 8 de 1920. — Fernando Cermesoni, secretario.
[illegible]

Por disposición del señor juez de comercio de la Capital Federal, doctor Félix Martín y Herrera, se hace saber a los acreedores del concurso, "Sociedad (Villa Jardín)" anónima Villa Jardín, por el término de tres días, el siguiente decreto: Buenos Aires, mayo 17 de 1920. Señálase la audiencia del día 2 del entrante junio a las catorce horas, para que comparezcan los acreedores a junta, a fin de regular los honorarios del síndico, debiendo publicarse edictos durante tres veces en el "Boletín Judicial" y LA EPOCA. — Martín y Herrera. Ante mí: A. N. Matienzo. — Entre paréntesis Villa Jardín No vale. Conste.
Buenos Aires, mayo 19 de 1920.—Agustín N. Matienzo, secretario.
12|935 v. mayo 22.

CONVOCATORIAS

"LA ASEGURADORA GANADERA". — Compañía de Seguros Generales de Ganado. — Asamblea ordinaria de accionistas. — De acuerdo con lo dispuesto por el art. [illegible] de los estatutos, se convoca a los señores accionistas, a la asamblea general ordinaria que tendrá lugar el día 29 de mayo de 1920, en el local social, calle Florida [illegible] a las 15.30.

ORDEN DEL DIA:

1.o Lectura y consideración de la memoria, balance general, distribución de utilidades, e informe del síndico.

2.o Elección de dos directores titulares en reemplazo de los señores Pedro Berache y Felipe Haymes, que han renunciado, de los señores Gervasio Videla Dorna (hijo), Américo Camuyrano y Nicolás A[illegible] suplentes que han cesado en sus cargos, de los síndicos titular y suplente.

3.o Designación de dos accionistas para que firmen el acta de la asamblea.

Nota: Se recuerda a los señores accionistas que de acuerdo con el artículo 23 de los estatutos, deberán depositar en la caja social sus acciones o títulos provisorios 3 días de anticipación al fijado para la asamblea, a fin de obtener la entrada correspondiente.

Buenos Aires, 11 de mayo de 1920. — El Directorio. 12|872 v. mayo [illegible]

[illegible] señores miembros de esta Institución a la asamblea general ordinaria que [illegible] el día 29 de mayo a las 16, en el local Rivadavia 639, para tratar la siguiente

ORDEN DEL DIA:

1.o Lectura de la memoria y balance general del año fenecido el 31 de diciembre de 1919.

2.o Elección de 8 socios para integrar el Consejo Directivo en reemplazo de los señores Eliseo Cantón, Raúl Ortega Belgrano, Juan A. Gabastou, Manuel Quintana y señores Francisco B. Serp, Pedro Picc[illegible], Manuel F. Sciurano y César González [illegible]gura.

3.o Elección de 2 miembros para revisores de la contabilidad. (Art. 7.o de los estatutos).

4.o Designación de 2 socios para firmar el acta de la asamblea.

Buenos Aires, mayo 18 de 1920. — secretario.
12|928 v. mayo 27.

CLUB DE PELOTA Y ESGRIMA. — De acuerdo con lo establecido en el art. [illegible] de los estatutos, la comisión directiva ha resuelto convocar a los señores socios a asamblea extraordinaria para el día 28 del corriente, a las 18 horas en su local Moreno 981.

ORDEN DEL DIA

1.o Aprobación de los gastos adicionales ocasionados en las refacciones del local.
2.o Aumento de la hipoteca a la propiedad. — Emilio Reynaud, secretario.
12|921 v. mayo [illegible]

PROFESIONALES

ABOGADOS

Estudio del **Dr. Andrés Ferreyra**
Abogado
Lavalle 1312 U. T. [illegible]

Dr. Arturo A. Parody N[illegible]
ABOGADO
De 2 a 5 p. m.
Avenida de Mayo 634. — Bueno[s Aires]

Dr. Fernando Sagui[illegible]
Estudio: Florida 440
U. T. 6087 (Avenida)

Dr. Hipólito Leys
Estudio: Lavalle 930 U. T. [illegible]

Dr. Domingo E. Salaber[illegible]
Defensa 188

Luis R. Burgos
ABOGADO
Capital Federal, Lavalle [illegible], Plata, 60 No. 524, y Dolores, 537. F. C. S.

MEDICOS

ANALISIS LABORATORIO [illegible]
SUIPACHA 477 DOCTORES NEL[illegible]
U. T. 816, Libertad

Laboratorio de An[illegible] Clínicos Atendido personalmente por los Drs. Al[illegible] V. ARTOLA Y LUIS DORR[illegible]
Anexo: Farmacia "San Anto[illegible]" U. T. 3347, Liber. CORRIENTES

Dres. Juan Luis Ferra[illegible]
Homero H. P. Solda[illegible]
ABOGADOS
PARANA 372 - U. T. 6174, L[illegible]

CELESTINO A. SE[illegible]
Rivadavia 620
Despachos de Adu[illegible]

Dr. Dinkeldein
Ex médico interno del hospital [illegible]
INTERNAS — SANGRE
Investigación y tratamiento de [illegible]culosis y de la avariosis hereditaria [illegible] (como causas frecuentes de [illegible]) digestivas, circulatorias, nerviosas, vista, del oído, parálisis [illegible] persistentes de cabeza, [illegible] otros tratamientos, Rayos X [illegible] 9 a 11 a. m. y de 3 a 7 p. m. [illegible] 1677.